泰東日報

發行所 大連市[illegible] 泰東日報社 發行人 [illegible] 編輯人 [illegible] 印刷人 中村[illegible]
定價 每月金壹圓五拾錢 零售每份六錢 [illegible]
廣告 [illegible]

時評

英美威信已失墜

無敵的日本帝國海軍。將西南太平洋的英美根據地。完全覆滅後。更以阿留地安並中途島方面之積極的作戰爲契機。堂々地向東太平洋轉其銳鋒。猛烈進攻美國在太平洋的軍事戰略據點。於是在太平洋向之居於戰略不利的地位。迄今已完全的逆轉了過來

其後英美兩國。設挽回頹勢。秘密中進行策謀。狙伺對日採取攻勢的機會。然們今綜合此次梭羅蒙海戰的敵方艦隊之軍隊實力及輸送船團的規模並敵方阿留地安方面。出動有力部隊之反攻。便可知道此次敵方的反攻作戰。是有計劃的了。且其艦隊勢力。又是糾合英美澳三國殘存的海空精銳部隊。力加反攻。我們由此一點觀之更可想知敵方對此次的反攻有多大的期待了

茲據海外確息。澳洲首相極力敷衍發表梭羅蒙海戰的戰況。聲稱聯合艦隊。在本作戰的數週前。便已準備完了等語。那末我們徵諸北方阿留地安之反攻及南方梭羅蒙群島附近同時作戰的事實即可察知敵方。謀衛日本海上防衛部隊之處。極力反攻同時更謀分散日本海上的勢力。出以巧妙的作戰

但是該作戰的結果。完全違悖了彼經的期待。以致梭羅蒙海戰。被日本無敵海軍擊沈了戰船。巡洋艦以及驅逐艦等共計達四十餘隻以上又滿載陸軍的輸送船十一隻也被日本帝國無敵海軍。悉數擊沈。故彼竄影而逃。已不敢復來對敵了。又在阿留地安方面出來反攻的美國有力部隊。亦未及有何動作便被日本精銳部隊擊退。其之醜態。業已完全暴露於世界。此等事實。敵方以精銳部隊。作敢死的反抗。在日本的無敵海軍精銳前。仍不能越雷池一步者。此不僅足以證明其無力。且敵方的反攻。無寧爲日本海軍之所希望。正可以其反攻。作爲日軍的香餌。日本並非以大話威人。實乃無論在何時何地敵方若敢出動。日本陸海空軍。隨時都可應其挑戰。神威一抖。便能使其破滅

隨着德蘇戰局之進展。英美側所企圖的第二戰線之結成事。無論在政治上。在外交上。或在戰略上。皆有其必要。又關於北非與地中海方面的戰況。此次由於印度側的崛起。舉起反英獨立運動的旗幟。愈使英國陷入不利的狀態中。且澳州及新西蘭之戰略地步。亦刻々陷於危殆。故英美側當此千鈞一髮之際。爲保持聯合國的體面。並爲緩和英美國民之反政府熱計。殊有出以何等積極的手段。藉資挽回已失墜的名譽之必要

然而英美聯合軍。每出反擊必遭慘敗。在政戰兩略上的希望。無不歸於泡影。因而英美兩國之對世界。不但業已失掉威信。並且在太平洋上的戰爭歸趨。早已不敢望有勝利。不過敵國政府。依然虛構戰況謀極力對國民掩蔽敗戰的事實。俾能挽回國民已頹喪的精神。可是日本政府。每戰必捷。每捷必正當的確實的發表。而每次發表又必振動英美國民的耳膜致英美兩國民衆。不信任其軍事指導者的指揮與發表而知其軟弱無能。故今後怨恨其政府之欺瞞民衆。演至最後。必漸次惹起反戰的氣運

日華兩國紐帶萬代不渝

平沼、有田、永井三氏爲特使

【東京二十九日國通電】中華民國々民政府、還都南京後、已二年有半內政基礎略已確立、對外昨年十一月新加入日德意防共協定、獲得日滿德意以下十一國之承認、最近復得泰國之承認、憶自大東亞戰爭一經勃發、百尺竿頭更進一步、表明日華同甘苦之態度、闡明對日絕對協力之方針、以大東亞共榮圈之一環自任、明白規定國際的性格、此間昨年六月、汪主席以中華民國元首資格親自渡日、推進日華兩國之提携、本年五月末、爲向日本傳達國府對於大東亞戰爭完遂之決意、表示致力東亞解放之誠意、兼對日本煌々戰績表示敬意起見、更以外交部長褚民誼氏爲特派大使來訪、日本帝國政府、於此國民政府代表之二度訪日、以報聘意味、今特派前首相平沼騏一郎男爵、前外相有田八郎、前遞相現大政翼贊會興亞局長永井柳太郎三氏、爲答禮使節訪問、一則感謝國府對於大東亞戰爭完遂之甚大協力、二則有資於日華關係之强固緊密化、二十八日閣議決定三特派大使之派遣、上奏經御裁可同四時由政府公表、特派大使皆日本一流人物、有與國民政府關係匪淺之閱歷、似此網羅一流人物而特派之意義、不獨顯現日華關係之萬代不變性、加之高松宮殿下渡滿之後、繼以廣田特使之答訪盟邦泰國、由此可證日滿華泰亞洲四獨立國、紐帶緊密、絕無分離、其予大東亞叛逆者重慶政權及英美敵國陣營之精神的影響蓋甚大也、又特派使節團一行、定九月中旬由東京出發

派遣答訪國府使節

特使等近即出發

（外務省發表）

中華民國々民政府、前曾派汪主席兼行政院長來訪、繼又派褚訪日特派大使渡日、對於國民政府協力完遂大東亞戰之決意、有所傳達、帝國政府茲爲報聘國民政府、强化日華兩國之提携、決向中華民國派遣特派大使

憶大東亞戰爭甫經勃發、國民政府即發聲明、表示決意、實現東亞新秩序建設之共同目的、以鞏固不拔之精神、共任艱局、隨時隨地協助日本、以資達成終局之目的、爾來各般施策、皆在具現右記決意、實堪欣快、帝國政府、鑑於大東亞戰爭之現段階、感於日華提携、愈形緊要、而於國民政府之發展、更不惜全幅協力、今次派遣特派大使之趣旨亦即在斯、使節團一行定近日由東京出發

自上而下平沼氏有田氏永井氏

特派大使以下隨員

【東京廿九日國通電】對國民政府答禮特派大使及隨員廿八日午後四時經政府發表如次

正二位勳一等男爵　平沼騏一郎
正三位勳一等　有田八郎
同　永井柳太郎
特派爲報聘中華民國國民政府大使差往中華民國
興亞院書記官　田中穰
同　川戶定
外務省東亞局長　山本熊一
外務書記官
外務事務官　山田久就

島重信
大藏書記官　長沼弘毅
陸軍中將　富永恭次
陸軍中佐　宮本悅雄
海軍中將　福田良三
海軍中佐　木阪義胤
正五位　太耕耳藏
正五位勳三等　中井川浩
同　飯田包亮
正六位　平原重幸
川田瑞德
宇治田直義
牛久孝四郎
荒木武行
派爲報聘中華民國國民政府之特派大使隨員
特派大使附外務屬　三重實義　淺山辰男　堀山省

三使節略歷

平沼騏一郎男　慶應三年生於岡山縣津山市、本年七十六歲、明治二十一年帝大卒業、大正元年爲檢事總長、同十二年任法相、同十五年任樞密院副議長、同年十月授與男爵、昭和十一年爲樞密院議長、同十四年組織事變第二次內閣、同十四年由近衞第二次內閣無任所相任內相以後、下賜前官禮遇、以重臣而爲政界所重視、男爵資性謹嚴、剛直、解散國本社組織內閣組織時、將施政根本方針置在舉國總努力總親和之基調上、昭和十四年八月在複雜國際情勢突如締結德蘇不可侵條約、平沼男亦遣下複雜怪奇一語而下野昭和十五年十二月第二次近衞內閣設立時、男爵以無任所相入閣後、遂轉掌內政挺身實踐大政翼贊臣道、與汪主席在東京會有數度會面、蓋由男之人格識見、兩爲特派使節、誠具備最大限資格之人物也

有田八郎氏　三十有餘年之全生涯皆爲外交官生活、其間爲確立興亞外交建設東亞新秩序國而盡瘁、爲霞個關唯一之中國通、有田氏係佐渡出身本年五十九歲、明治四十二年[illegible]、入外務省、外諸國、尤關於中國、特別具有關係、由大正十四年爲天津總領事起、田中外相當時（昭和二年）由德駐在參事官、拔擢爲亞細亞局長、努力研究中國、昭和五年芳澤外相之外務次官時代、揮其手腕作滿洲事變善後折衝、昭和十一年二月任爲駐華大使、因二、二六事件、廣田內閣成立、就任廣田內閣外相、當時以霞個關主人公、五十四歲之青年而就外相者、前無其例果不負期待終締結所謂日德意三國同盟基礎日德防共協定、其功勞至大近衞第一次內閣復任外相繼在平沼內閣仍留任、由昭和十四年七月十五日離東京爲天津事件有田克烈基日英會談作粉身碎骨奮鬥、十五年米內內閣四度就任外相、以對華外交、頗獲得相當評價現在爲貴族院議員、又爲日本貿易振興會々長、爲大東亞建設審議會等代表、在外交方面作參加活躍中、完全爲霞個關中國通第一人而出使在新建設途上之南京者、有田氏自身亦感慨頗深、歡迎外交部長時代知己之有田氏的汪主席感激、又該如何也

永井柳太郎氏　明治十四年生於金澤市、本年六十二歲、三十八年早大政經科卒業、爲早大教授、後以大隈侯知遇、而入政界、曾七次仲選代議士大正十三年爲外務政務次官、昭和四年爲外務參與官、同七年爲齋藤內閣遞相、同十二年爲近衞第一次內閣遞相、同十四年爲阿部內閣遞相兼鐵相等、並歷盡前官禮遇之榮、斯間視察中國數回、爲政黨陣中之中國通、昭和十六年與翼贊會發足同時就任東亞局長、現居興亞局長地位兼任東亞民族研究所長、是研究中國問題第一人、此次由翼贊會興亞局長地位而爲特派使節出使南京者、今後展開大東亞全體國民運動之事、頗有重大意義

靖國神社大祭

委員長山田大將

【東京廿九日國通電】大東亞戰下之靖國神社臨時大祭、繼十月十四日之招魂式、至二十日終幕、嚴肅執行六日間、奉仕此次花薰芳之九段神域、臨時大祭光榮之大祭委員長、受勅許決定教育總監山田乙三大將、二十九日陸軍省與大祭委員並發令如次

陸軍大將　山田乙三
榮任昭和十七年十月靖國神社臨時大祭委員長
大祭委員爲陸軍側陸軍大佐川原直一外二十名、
海軍側海軍大佐中村勝平外七名

兩國國交更緊密化

實爲全東亞之慶幸

好富情報部長談話

【南京廿九日國通電】關於帝國答訪使節來華好富情報部長廿八日午後四時發表談話如左

此次帝國政府決定向中國派遣特派大使者、使日華兩國關係益加一層緊密化、平沼男爵前爲總理大臣時與汪精衞現主席會晤於東京、曾謂「日本與中國係具有同憂患共安樂之誠意、苟能如斯則足可使東亞永遠和平基礎鞏固」之意、明示帝國不動對華根本方針意見完全一致、成立國民政府有田特派大使、與國米內內閣外務大臣、與國民政府成立及國府還都具有直接關係、永井特派大使自古即與汪主席有特別親交、現爲大政翼贊會興亞局長、對日華問題頗有相當貢獻、此次帝國決派遣多數如前述之國家顯官者、乃係帝國前例所無、廿九日又恰值南京條約締結滿百周年記念日中國々國迎茲不可忘記之記念日、愈將重新認識排斥英美之決意、此次決定帝國答訪使、不勝爲東亞全般慶賀

雖屢挫敵反攻鋒銳

而猶須非常措置以應敵

平出課長廣播（關於第二次梭羅蒙海戰）

【東京廿九日國通電】大本營海軍報道部課長平出英夫大佐、廿八日午後七時半、經A、K廣播機前「以關於第二次梭羅蒙海戰」爲題、作廣播演說、恍在第一次梭羅蒙海戰、張遑逃之美空母、又於加達爾加納爾島方面、以孤立無援之美海兵爲救援、以戰艦二隻殘存巡洋艦數隻編成之機動部隊、由新黑布列得斯群島方面、健氣北上進攻而來、一方在梭羅蒙東方洋上、被日海軍部隊發見捕捉、闡明第二次海戰之全貌、說明美執拗企圖反擊並指摘美國建艦能力尤其忙於改造空母建造等點、以要望國民加力緊張之同時、不能坐視如此情勢、以圖强調官民一致協力、飛躍的增强艦船飛行機

在第一次梭羅蒙海戰日本帝國海戰、以航空戰及卅六分間之夜戰、已獲得在世界海戰史上占絕見之壓倒的勝利、早已發表、在此海戰、美航空母艦、犧牲巡洋艦十四隻、遑慌張遑逃、但其後根據判明終此航母艦、爲彌起補充搭載機、同時得由另方面增援、又以健氣而再擧北上、此前在茲拉基、加達爾加納爾島方面上陸、與日守備隊對峙而斷絕後方海上補給之途、已成孤立無援之「梭羅蒙孤兒」之海兵部隊、總而言之非救援不可、早已察知此事之日艦隊、廿四日對此邀擊於梭羅蒙東方洋上、於是展開以航空母艦爲主體之激烈海戰、此第二次梭羅蒙海戰、蓋已由大本營發表矣、在第二次梭羅蒙海戰、敵以新大型航空母艦、中型航空母艦二隻爲主體、配備戰艦二隻殘存巡洋艦數隻及驅逐艦多數、編成機動部隊、以茲拉基加達爾加納爾島救援之態勢、由黑布列得斯群島方面[illegible]上、然而被日艦隊、偵察發見、遂猛然進攻、頓時使敵航空母艦二隻、發生火災並予戰艦一隻以損傷、敵不耐日軍之猛攻、即急速反轉南下遁逃、因會敵時刻之關係上、係是夜間故沒其姿而未得最後完全全滅、日方亦在此海戰有小型航空母艦一隻大破、喪失驅逐艦一隻、以此次海戰、如何激烈不言可喻以此海戰戰略的觀之、粉碎敵之企圖、日方絕對的勝利、固勿待言、敵以如斯有力之海上兵力反擊、而又失敗、由此觀之、足證日防衛陣之如何鞏固、敵仍由梭羅蒙海面被驅逐、然敵因此已失去最後反擊之能力拋棄其企圖、何故彼方卽稱以一萬以上之多數海兵上島、而全然不顧、此非稱爲人道之國之彼等所爲、爲講以海上補給之途、而作最後努力、所以今後必仍出擊、乃爲人所共知敵在第一次梭羅蒙海戰失敗、使多數海兵爲「梭羅蒙之孤兒」然於第二次梭羅蒙海戰又受莫大損害雖被擊退、但如果仍强行救援作第三次第四次海戰亦將必如第一次、第二次海戰海上兵力被擊破、敵之焦慮乃注入海上兵力、如被日方擊破時、則敵乃爲完全陷於日方之術策、在美國、自梭羅蒙第一次海戰以來、既已經過兩星期以上、而仍無政府自信之發表、最近各新聞稱無情報、乃爲好簽當之新聞、以使國民安心、然其實情「哭都哭不上」來、再由此海戰爲世界戰爭之觀點觀之、此次之美側作戰、爲從來同樣美國當局之政略作戰、故殊値注目、美國當局對內太平洋孤兒之澳洲不信念美國、以此補償、同時對蘇聯重慶、謠面言之、對美國放置信賴之念、在歐洲結成第二戰線、自在埃及上陸作戰失敗以來、已知不可能、已呈示於世界所以蘇聯之對美英關心、急激冷淡、因此美國以太平洋與印度洋連絡、且以此爲太平洋第二戰線、展開於西亞細亞方面乃爲挽回對蘇聯及重慶之信用、梭羅蒙諸島、將澳洲由「太平洋之孤兒」救出意味、乃在太平洋第二戰線結成後、極爲重要之地點、美國對第一次梭羅蒙海戰吳以慘敗、而又執拗蠢動於此方面者此點亦非無故、第二次梭羅蒙海戰、完全可謂出以如斯之政略的非戰、政作戰之失敗、爲埃及上陸作戰失敗之好對照、基於政略、西部兵必然以敵所執之手段爲骰子、且傾注美國市民之智及財力、建造之航空母艦及戰艦、逐漸爲美當局政略戰爭而犧牲、尤爲太平洋之藻屑、雖然如此亦絕不能保障美市民生活之幸福、再由梭羅會群島、歷珊瑚海一帶、在各地域、續行現在各種之作戰中對於戰況進展、日本帝國在此方面早爲周知、漸次故動員現之話、至此暫時不言、唯願國民各位、竭力注意之事亦如發表、美國在來航空母艦雖始被擊滅、但將有使新型航空母艦等活動、此須如美之狂氣、集中國力、在軍艦及飛機中、能活用者、得變更者、以此改造航空母艦、即飛行機亦擧全力加以充實、此點不得簡單默過如美國之口癖呼號以不出此數年完成數十隻之母艦、數萬機之飛行機、强行對日反擊、以鼓舞國民士氣、此無過大評價之必要、但敵今後對軍艦商船之建造飛行機之製作、必加以努力、現在美國、自夏威夷海戰以來、僅戰艦航空母艦、巡洋艦、被擊沈破者四十五隻約七十五萬噸、飛行機被擊墜破者約三千餘架商船被擊沈沒者、百四十七隻約達二百八十三萬二千五百噸之實情、藍可想像矣、以之敵集中以優勢兵力來攻時、則日方必須保有絕對不敗之自信兵力、在美英誇爲不沈之與布羅爾志蘐亦被擊沈後、即追加航空豫算四十億弗、戰艦改造航空母艦或商船二十隻將建造中之商船改建空母者達七十隻、成行宣傳、由此則即可察知美國如何重視航空母艦、但敵對建艦亦未曾漠視、敵軍艦亦有所增殖達、尤其敵不無以待其所要之軍艦建造畢後以決雌雄、於敵完成前、我方即將各個擊破即戰略所謂只若先下手控敵之算、敵方無論如何大行建造我方亦能保持住常々有利之戰略的態勢、而漸々將敵戰力擊滅、無有使敵方建艦狀況抑被奪目而作不當警戒之必要、然此建艦亦無須示弱、絕對非勝利不可、因此將採取如何之非常措置、即非圖艦船飛行機之躍進的增强不可

光榮之飯淵・二原田兩部隊

決死完成柔佛水底線作業

搜索嚴密敵狀有資總攻擊

感狀達於上聞

【東京廿九日國通電】關於在馬來快速作戰作耳之活躍的飯淵電信中隊、及作目之活躍的二田原飛行偵察隊偵動、前由山下馬來方面陸軍最高指揮官授與感狀之事此次上達天聽、關此陸軍省刻已發表、按飯田電信中隊、任補修確保通信幹線之實、始終維持松井部隊本部與最高司令部間連絡、當松井部隊第一回渡過柔佛水道之際、與此同時決死完成水底線沈設作業又二田原飛行部隊、在該部隊長統率下果機克服敵機跳梁空域於探明在密林橡樹林地帶之搜索至難敵狀同時並偵察報告有資總攻擊新加坡之資料等、皆對於作戰及戰鬥指導上有利、其功績稀大、就中電信隊之感狀、乃爲稀有之事且對通信偵察兩隊皆授與感狀者、在大東亞戰下乃爲初次云

感狀　飯淵電信中隊

【東京廿九日國通電】右者乃從軍馬來作戰、一月八森開沿瓦爾堡間鐵道線[illegible]敵排除地雷、迅[illegible]大破壞之通信幹線、爾後冒敵火之危難、維持松井部隊本部與最高司令部間之連絡、以資主力方面之作戰指導容易、繼當攻略新嘉坡、承命構成最高司令部、戰鬥司令所與松井部隊間、及將來爲通信幹線通信線路、二月八日夜、與松井部隊步兵第一回上陸部隊共同行動、在猛烈之敵砲火下、迅速完成敵前水底線作業確保柔佛水道前後岸之通信連絡、爾後嚴秘祈行戰鬥前進、在草林中、由於搬運、進行構成、而線路屢被敵火切斷、仍不失機毅然補修以使軍作戰指導有利等、其功績誠然拔群茲附與感狀

昭和十七年二月十五日
馬來方面陸軍最高指揮官　山下奉文

感狀　二田原飛行部隊

右者於二田原部隊長統率下、從事馬來作戰、對軍地上作戰、緊密協力、或冒敵之熾烈防空火力、或單機於密林地帶搜索敵機跳梁空域、表明至難之敵狀、並從事指揮連絡、或乘機偵察報告爲攻擊新加坡之資料、或偵知地形尤其道路橋梁之狀況、以貢獻作戰等、積極的活動適時供與適切之情報、以導軍作戰指導、及兵團之戰鬥指導於有利功績拔群茲附與感狀

昭和十七年二月十五日
馬來方面陸軍最高指揮官　山下奉文

（照片滿德協定簽字式—電送）

滿德經濟協定延長

兩國代表簽署完畢

康德九年三月七日滿德兩國政府間締結之「滿洲國及德國間之經濟關係存續協定」在兩國間通商親善關係上頗多貢獻、至五月三十一日期滿、爾來兩國政府委員間、爲圖緊密經濟關係之確保及調整、進行交涉結果、雙方意見完全一致、決定延長適用前記協定厥後兩國間國內手續一切完了乃於二十九日午前十一時、在外交部大臣室、由滿洲國全權委員韋外交部大臣與德國全權委員瓦古納公使、簽爆「關於滿德經濟關係存續協定效力延長之協定」及其內容一部變更之附屬議定書、同時交換公文、自是滿德兩國間、遡自六月一日至本年十一月三十一日實施右記協定之經濟關係協定成立之意義、由大東亞戰爭與德意樞軸之對英攻擊確保及戰時經濟之確立互相關聯今已飛躍爲世界戰爭、兩國乃圖相互經濟關係之

滿德共同聲明

關於滿洲國及德國間經濟關係存續之第二次協定調印其共同聲明全文如左

因本年三月七日締結之「滿洲國及德國間經濟關係存續協定」之有効期間業已滿期、故韋外交部大臣與瓦古納駐滿德國公使間、已將「滿洲國及德國間經濟關係存續之第二次協定」署名簽字

韋大臣致辭

關於滿德經濟協定延長之韋外交部大臣致詞如左

唯今爲存續滿洲國及德國間經濟關係之第二次協定之署名簽字、已匯滿終了茲將滿德間當面事態之經濟關係、協定成立、恰當東西樞軸國家陸海收獲赫々戰果、邁進世界新秩序建設之際、意義更深、誠堪同慶、今後希望滿德兩國堅固提携、以期本協定之圓滑遂行、貢獻兩國間之經濟的發展

瓦公使致辭

【新京廿九日國通電】關於滿德經濟協定延長之瓦古納德公使致詞如左

爲存續德國與滿洲國經濟關係之第二協定、國滿簽字、此在現下之情勢、發見能使兩國間經濟關係最能展開之方法、擬行協力之相互堅固的意見、又可立證、藍樞軸側、在邁進正義世界新秩序建設之現代、在締結此協定者、實爲兩國緊密提携之表徵、更屬大有意義者、余與閣下、同樣以協定、貢獻兩國經濟關係即在任何方面亦力期發揮意義閣下爲成立協定、曾予以保護的支援、爲余最感謝不已者

敵覽林

英艦沒收葡輪事件

【柏林廿八日國通電】里斯本電、葡萄牙客船里馬號（三八八一噸）自阿速爾群島歸航途中、在里斯本港海上、英軍艦命停止檢索船內、英艦此時沒收該船積載之郵便物

◇第二次梭羅蒙大海戰、英美聯合艦隊、又遭慘狀而敗退可知敵方的力量、已盡於此了

◇敵方爲挽回數次的慘敗面子、或將再有第三次梭羅蒙海戰亦未可知、故我健兒、宜先發制人、使其不能踏出巢穴門外一步

◇美國於第二次梭羅蒙海戰時、新型航空母艦二隻亦出來參戰、但其結果依然化爲海中屑鐵、未發揮出何等特別成績來

◇美國紐約股票竟至慘跌、據一般所觀測、由於梭羅蒙海戰的慘敗所致

◇北非樞軸軍、近將攻取亞力山大、果如此、則英在近東結成第二戰線、要發生重大影響

◇日滿農業權威者五十餘位集於一堂討論農政確立方針這是可貴的事、願諸公盡力俾能有獲得如意的成績

◇日滿本是一家、滿洲又是東亞諸民族的倉庫、滿洲的農政良否、農物出產富豊與否是於東亞共榮圈的繁榮上、有着重大關係的

◇日本各縣地方新聞記者觀察團、定九月二日來滿觀察我們殊表歡迎、因爲可將滿洲的繁榮、介紹給日本國內不知滿洲情形的同胞們

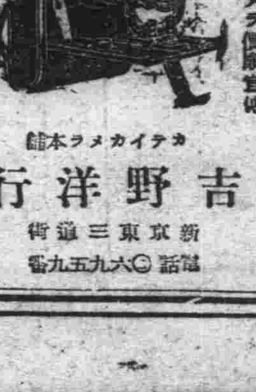

攜行的照像機是現代人必需之 カメラ便宜傳
附屬品在內
三寸版圓形　七圓五角
三寸版方型　八圓五角
四寸版　十四圓五角
（表示價格外加郵費七角）
カメラ吉野本店
吉野洋行
新京東三條街　電話⑥九五九番

患婦女病者福音（1）
[illegible]
鳴謝介紹人安東聚寶街　張宅啓

診治各科疾病
戒除黑白之癮
接生住院方便
秋農醫院
院長　苗秀新
院址　奉天南市場　電話（二）三一九〇一

百用百效
心腹藥
心腹病症　百用百效
多年胃病　信者得救
吐瀉霍亂　噁嘔轉食　嘔吐酸水　時常抗脹　心腹疼痛　[illegible]
德春堂藥店
總發行奉天大東門裡奉行胡同　外埠函購每盒不加郵費

地址＝大連市西通六十四番地
王仁眼科專門醫院
院長　王仁
常盤橋西　電話⑥七五一二

新築落成
歡迎顧客

立本大旅社
大連市西崗新大街南側
電話　營業部（三）五一七一　客房部（三）二〇六〇

史市已呈悲壯光景
德軍勢如破竹已迫近市廓
兵器場河岸設施俱化灰燼

【柏林廿九日國通電】據德軍司令部發表稱、德軍爆擊機大編隊、廿八日於史丹林格勒上空繼續致行爆擊、許多兵器工場起大火災、河港施設亦俱歸灰燼、史丹林格勒上空、黑烟濛々、即由五十公里之後方亦可瞭然望見、尤其起火情景、已呈示史丹林格勒已至最後日之悲壯光景

【里斯本廿九日國通電】據莫斯科情報、德軍在史丹林格勒西南方地區、集結空軍大部援部隊、其地上部隊、廿八日又攻入該方面赤軍陣地突

【柏林廿九日國通電】德軍司令部發表、一、高加索戰線德軍山岳部隊、續行强行進軍、刻仍在越數個山嶺前進中、一、在史丹林格勒西方地區、德軍之攻擊、雖受頑强赤軍之抵抗但已收着々成果、在此方面之赤軍、廿七日雖作自暴自棄的反擊、但德軍擊碎赤軍戰車百三十五、協力地上部隊、予赤軍以徹的打擊、一、德空軍又對史丹林格勒市並赤軍後方連絡線、不分晝夜、反復猛烈爆炸、在窩瓦河上、有大型輸送船二隻及油槽船一隻起火、一、加爾哈南方並路傑夫赤軍準備反擊、德軍協力空軍對此攻擊、在數處亦予赤軍以殲滅的打擊

一、攻擊諾保羅西斯克之德軍在克里姆加亞南方、强襲山道要點之部落、激戰後之占領堅固防備之同地、赤軍之逆襲被擊退
一、在東部高加索、德軍繼續由加爾未克草原地帶、向東方進攻中

【柏林廿九日國通電】據DNB通信據德軍當局之報道、傳稱、自廿七日以來、德空軍之活躍、尤爲猛烈、在東部戰線並西英本土空襲、收莫大之戰果

△史丹林格勒地區、以爆擊機及降下機編成之德空軍編隊、强襲史丹林格勒激戰地區之砲兵陣地並赤軍要塞、對敵戰車集團、由低空

△諾瓦羅隆斯喀地區、德爆擊機隊、在諾瓦羅隆斯喀港中之赤軍大縱隊、已收莫大之戰果

△莫斯科地區、德爆擊機隊、對莫斯科南方之赤軍飛行場、敢行夜襲、將赤軍格納庫及兵營使廣範圍發生火災

△芬蘭地區、哨戒西部戰線北部地區中之德爆擊機、在芬蘭灣、發見敵艦即時反復强襲、已確認其沈沒矣

△英格蘭地區、二十七日夕刻德轟炸機隊、對英格蘭南部堅固陣地與赤軍之間展開激烈戰車戰、據一部之情報稱、廿八日勇猛進出之德軍部隊、廿八日達距史丹林格勒約三十公里之地點、赤軍拚命抵抗、屢行敢行奇襲向該地軍需工場予以大損害、此外在該地南部及北部之軍要鐵道工場使發生大爆發、其他一隊、夜襲英格蘭中部里多市之英軍需工場、已有數處發生大火災、更包含汗巴河口之哈爾、强襲英格蘭東岸之軍需工場群之一隊、已收莫大之戰果、全機安然歸還

再據德官方發表稱、二十七日在西部戰線、敵機百一架、在空中戰對空砲火、而被擊墜、在地上已被爆破者、有敵機七架、德軍之損害不過一架而已

【里斯本廿九日國通電】在克拉斯達爾南方作戰中之德軍、突破庫里姆加亞南東峻路線、已迫近諾保羅西斯克軍港之背後傳赤軍使海軍砲兵隊出動、努力防戰

【柏林廿九日國通電】據德軍司令部發表、自二十七日夜至二十八日拂曉、大舉爆炸莫斯科南方百公里之要衝賽爾布赫夫、尤其該市之軍用飛行場、倍受轟炸、發生十處大火災、格納庫完全破壞

【里斯本二十九日國通電】據莫斯科來電、德軍卒於二十八日殺到史丹林格勒近郊、德蘇兩軍終日盡死力展開激烈攻防戰、赤軍雖死守最後之一線、繼續頑强抵抗、但德軍之進攻愈加猛烈化、目下赤軍漸據西北地區之堅固陣地阻止德軍攻擊、西南地區戰況亦形重大化、赤軍因受德軍機甲部隊屢次猛攻、一步々後退幾無餘地、一地區德軍落下傘部隊降於赤軍陣地背後、占據重要道路交叉點

【柏林廿九日國通電】一、高加索之德軍進攻、雖遭赤軍必死之反攻、但仍極順利進展、德軍於激戰後、更奪取數處之峽谷地帶、拒據山道要地之赤軍抵抗、已被擊破、敗逃之赤軍被殲滅

赤軍準備最新式武器
抵抗勢如決河之德軍
雖奮戰終難免螗背當車之譏

【里斯本廿九日國通電】據莫斯科情報稱、進出於史丹林格勒西北方之德軍先鋒部隊、以待後續部隊開到、對該方面堅固防衛陣地行將展開總攻擊、按該戰線多備近代兵器、將施以攻防秘術展開空前之激鬥、德軍若以利用平坦地形、使戰車先登、攻散赤軍兵士而深入陣地時、則赤軍必以重砲齊射應攻、對衣進之德軍戰車、必由前後左右擲手榴彈與汽油筒而兩軍陷入混亂之死鬥慘狀、德軍砲兵部隊近一兩日來對史丹林格勒市內外防衛施設不分晝夜猛加砲擊、而與一齊開砲對抗之赤軍間、砲聲撼滿天地、展開砲擊戰、戰場一帶砲烟瀰漫、上空德軍急降下爆擊機並戰鬥機以壓倒的優勢縱橫活躍、由援助地上部隊作戰連日由德空軍之爆擊、史丹林格勒到處燃火、黑烟密布、另一方面、該市南方德軍展開肉海戰、此方面之赤軍以凡有火器拚命死阻德軍部隊之前進、高撤克騎兵部隊拔刀闖入德軍戰車群紛演壯烈之白熱戰、戰場死屍累々光景淒慘目不忍睹、而赤軍之必死反擊由南北兩方面之德軍壓力、節々增大、赤軍防衛線頻趨危機由斯則史丹林格勒攻防戰、愈達高潮

【斯德哥爾摩廿九日國通電】史丹林格勒西北地區之戰況、愈形逼迫、德國先鋒機甲部隊既於該市外廓陣地展開激戰中、西方加拉齊方面之德軍、迨廿八日進行更爲顯著、播居

日軍精銳渡過敵人破壞之橋梁繼續追擊

開拓主任官會議
收極大成果閉幕

開拓主任官連絡會議、以二十八日隨谷拓務省開拓課長說明日本內地側事情爲最後、結束三日間之會議、但爲使現地日本內地側開拓主任官互相認識事情、而初行此舉、於開、此連絡會議、三日間現地滿洲拓殖委員會主辦下所指側歸農、經濟、交通、治安各部及各關係機關皆參加、關係官、說明滿洲事情、日本側由拓務省對滿事務局關係、說明日本內地送出狀況勞務事情等、以使互相認識事情、博獲成果、會議時日本內地側所要望之主要事項、即早急決定開拓農家之適正規模分讓方針開拓團義勇幹部移行約之身分明確化等、現地側要望者即充實大陸歸農開拓團之指導員等、就中義勇隊開拓團之育成、特別傾心協議、更於最終日、鑑及此次之成果、協議每年招開主任官連絡會議、著遠進如別項之百萬戶建設、以此決議告於日滿關係機關如斯日滿開拓團主任官、則一同向第二次計劃邁進矣

於茲已有十年、此間滿洲開拓事業由於日滿兩國一體協力、以致擧得如今日之實績而第二期滿洲開拓五年計畫、已在大東亞戰爭勃發直後之閣議有所決定、並已恭讀上奏、當此多事之秋、我等開拓關係者一同、繼續先驅苦鬥之後、排却種々障碍以至誠奉公粉身碎骨之努力、而

大會決議

日滿開拓主任官連絡會議決議文如左

當裁可貴之滿洲建國十周年、於新京舉開滿洲開拓主任官連絡會議、集日本在滿及滿洲國關係官百十餘名相協議、歷三日俱以熱心協議確切鞏固、顧自昭和七年第一次武裝開拓民入植北滿永豐鎭以來

達成建設六萬戶大目的遭進、昭和十七年八月十八日、第一回滿洲開拓主任官連絡會議

官公吏大裁員及待遇改善
內務省將發次官通牒

【東京二十九日國通電】內務省關於此次之市町村行政簡素化並改善職員待遇、基於閣議決定、近將對全國地方長官發出次官通牒、市町村行政簡素化實施要領、以本年六月一日現在之定員、全國市包含遊休職員雇傭人總數十七萬七千七百七十六名、一町村十三萬七千十二名爲基礎、對六大都市減員二成、區役所一成、其他各市減一成五分、乃至一成而町村則各按其役場機構實情、依地方長官之斟酌情形而行減員、自本年十一月一日起實施之、但關於待遇改善、擬據於宜廳職員之待遇、增添家族津貼、現行三圓改爲五圓並支給職時勤勉津貼(增本俸之一成)及實施擴張共濟制度此財源預算上之剩餘額、及既定經費節減額以外應其必要、而補助國庫充爲第二預備金、由內務省決定配分之由於此舉之實施、由市之現在一般事務職員十萬四千三百七十八名中減一萬五千百二十一名、及由特殊事業(電氣、瓦斯、水道、運輸)關係職員七萬三千三百九十八名中減却七千三百四十名、地方町村使與地方事務所之設置互相配合、檢討町村役場機之實情以實施簡素化

官公吏裁員 達二千餘名

【東京二十九日國通電】於二十八日揭閣例議、政府決定市町村自治團體、公立學校、幼稚園及圖書館等簡素化方針並道府縣立初年教護院之簡素化實施大綱、行政簡素化案已告全部終了、惟此次決定之簡素化案之中、市町村自治體關係之減員如次

一、六大都市二成(但區役所一成)
二、其他都市一成五分乃至一成

定於本年十月樹立其具體的實施計畫、由十一月一日實施之、其對道府縣立少年教護院之減員如次

一、少年教護院(府縣一施設理由所屬職員以現在爲最小限度)
二、於事業性質上觀之已無減員餘地

則於實際之減員已不克施行、結局決定對公立學校幼稚園及圖書館關係減員二千四百五十二名、因是前此決定之減員數十七萬五百九十一名再加此次之二千四百五十二名、則行政簡素化之減員總數實達七萬三千四百十三名矣

齊上將一行 在哈行動

爲謀滿華兩國關係、親善協力、來滿視察之綏靖軍總司令齊燮元上將以下一行十八名業搭二十八日午前六時抵哈列車來哈、歷訪滿系各機關、遂行交驩、繼即參拜哈爾濱神社忠靈塔、一行於日滿會館一宿後預搭廿九日午後十一時零五發列車離哈云

【里斯本廿九日國通電】廿七日莫斯科情報、一齊大事宣稱赤軍攻擊莫斯科西北之德軍巨百公里之戰線奪回若干地點、攻擊目下在路傑夫郊外展開中、並稱史丹林格勒戰線、赤軍之逆出以使戰吹國民之士氣

反擊、形勢節々重大化即、戰線、俾國民之眼目轉向他方

蒙古政府 歲入增加

【張家口廿九日國通電】蒙古政府歲入、隨同治安確立、資源開發進展之經濟活動活潑化逐年增加、以致確立健全財政之基本、但至本年六月之歲入徵收累計爲一千九百六十六萬九百七十一圓、對本年度豫算額之三千九百十五萬八千圓、徵收比率爲五〇分之一、此較上年同期實績、對上年度預算額三千〇四萬九千圓、至六月之累計一千四百六十一萬三千二百九十四圓、其徵收比率爲〇、四九七、由此可知本年雖豫算增加、然徵收成績極良好矣

交換船鎌倉丸等 將抵馬貴斯

【洛林科馬貴斯廿九日國通電】第一回日英外交官交換由日本側交換船龍田丸及印度方面日人撤退英國側交換船巴伊斯號到港之後、該國全士百餘名佳待預定卅一日到船

第二回交換船鎌倉丸七日洛林科馬貴斯港、預定九月六日、鎌倉丸由新嘉坡等移送者在內三十餘名及反樞軸國之新西蘭、及新嘉坡及南太平洋諸島之公使館員領事館員其他官吏(由新西蘭、新喀里多尼亞及西南太平洋諸島移送者)在內三十餘名交換第二番船幹選比利號、預定九月二番船幹選比利號、經第二回第三回約交換千八百名

英當局暴虐如鬼畜
在比哈爾州用酷刑

【里斯本廿九日國通電】印度各地之反英擾亂、英側雖躍起鎮壓、但依然未見終熄、情勢極端重大化、據路透通信孟買電、比哈爾州政府、二十八日、向全州發出布告今後對反英暴動加担者、以即時槍殺乃至集團罰金之苛酷刑罰臨之、此旨已警告如左

州政府、自今如發見有從事掠奪乃至怠業行爲者即於現場槍殺、政府有以凡有手段抑壓此等犯罪行爲之決意、由於刻下之印度動亂而發生之各種罪惡更政府不問任何地方、其住民中有意於右犯罪之防止、乃至提供情報之義務者時、對地方全體、課以集團罰金、業對發生重大騷擾事件之巴特那地方之三地區、決定適用集團

强化思想戰
中央協力會議重點

【東京廿九日國通電】大政翼贊會、廿六日指定新中央協力會議員二百廿一名、將於九月廿六日、本該改組後之新陣容、舉開第三回中央協力會議、此次之協力會議、爲總常會、且於翼贊會之機能飛躍的發展新情勢下所開之會議、且於大東亞戰下最初之定時協力會議、以此爲機、大東亞戰爭主義、俾以望完遂大東亞戰爭國民的決意、而促進國內體制整備、爲此翼贊會二十八日對全國各支部及新會議員、通達此次協力會議總常會學開要綱、並指示以下三項

一、强化思想戰
一、確立國民組織
一、爲期完遂長期戰國防生活之徹底

爲會議重點、將會議員提出議案、定由三重點事項中一人一件、迄九月八日向本部提出

樹立禁毒畫計
洗滌一世紀之屈辱史

鴉片戰紀念日張局長談

不單中國人不能忘、即全東亞在明治神宮外苑水泳場、橫濱

慶祝十週年派遣代表
翼贊會決定人選

【東京廿九日國通電】大政翼贊會、當於九月中旬擧行滿洲建國十周年紀念祝典時、爲代表翼贊會表示慶祝之意、派遣左記十一氏

總務 岡部長景子 河原田稼吉 葛生能久
一、事務局 總務局長小平權一、總務局企畫部長野口
臨興亞局企畫部長桑島主計、總務局總務部副部長高橋義一郎、總務局宣傳部副部長川本信正、興亞局企畫部調部長金內良輔東亞局連絡部調部長中保與作

將又向英美乞憐
擬積極再建空軍

【南京廿九日國通電】由於桂林、衡陽、南雄、遂川等處之空軍基地被日軍破壞、蔣更向英美乞憐、任命空軍部隊數次之第九戰區司令長官薛岳、爲供美空軍使用、急行修理日本空軍破壞之現有飛機場、設置隱蔽物、同時於廣西湖南兩省指定八處、限於一個月內、開設新空軍基地、所以在廣西省手修理桂林、柳州、南寧之急設飛機場、一方省政府建設廳長關宗驊、在省內勸員苦力一萬餘、協力開設新飛機場、重慶政界、關聯西南之此種飛機場急設、於華盛頓外交部長宋子文、軍事代表熊式輝與美當局間、關於爲再建美在華空軍之具體的計畫、仍種々協議中、再由美增派若干新銳機、已成立諒解

【南京廿九日國通電】據重慶側又努力再建空軍、至本年下旬、以航空委員會爲中心與美英兩國軍事代表團、頻繁招開連席會議、關於空軍再建之具體的計畫、仍種々協議中再由美增派若干新銳機、已成立諒解、九月一日起、美駐印空軍司令部派遣之第一邊隊長之史哥特上校、在任僅一月半、本國即命歸還由刻由沙爾上校代之、觀迎從來之重慶側又努力

七月四日任命新設二十三驅逐隊長之史哥特上校、在任僅一月半、本國即命歸還

警官隊竟敢放砲
擊斃無辜民衆
英殘酷壓迫印民阻止獨立

【里斯本廿九日國通電】英當局之必死的彈壓手段、苛酷已非言語可以形容、據二十六日政廳發表、十九日在聯合州拉克腦、因警官隊發砲、致民衆間發生十七名之死者、同日在比哈爾州巴特納、亦有死者達十八名、相信此爲極少之數、實際之數目、似相當多數、一方據路透通信孟買電、英官憲頁孟買全市、大事搜查並沒收印刷物、運動關係之文書只古蘭得一帶、即沒收此種小冊一萬五千部、同時逮捕民衆運動指導者六名

神宮國民練成會
水上競技盛大擧幕

【東京廿九日訊】大東亞戰下初次第十三回明治神宮國民練成會之夏季大會、選拔全國海上、水上精銳、自廿八日在明治神宮外苑水泳場、橫濱海洋道場、各行三日間之熱戰開始競技前之廿八日午前八時、會長小泉厚相以下水上競技役員選手、及海洋競技役員選手代表約一千名、在代々木練兵場門前集合、報告開始大會於明治神宮神前、八時十五分、小泉厚相居前、全員排成四列縱隊、步武堂々行進、整列於神前、小泉厚相、武井次官、中村入口局長、德永海軍省教育局長、海洋競技代表長澤海軍中將、水上競技代表末弘嚴太郎氏等、各昇殿參拜後一同自東門再行體育行進、至水泳場、同九時廿五分擧行開會式、先揭揚國旗、奉迎聖恩旗、行國民儀禮後、即爲會長式告終、自十時開始水上競技、海洋道場、於明治神宮御守傳達、末弘役員長致詞、繼奉送聖恩旗、開會一方、橫濱海洋道場、自午前十一時三十分、擧行同樣之開會式、一時開始海洋競技

義勇奉公隊 擧行修了式

【訥河】本縣第四期中堅隊員訓練、業誌前報、兹查該義勇奉公隊訓練所第四期之中堅隊員、業於月之二十四日午後一時、由奉公隊訓練所擧行修了式、同時各關係機關、亦均參加式典、隆重擧行、圓滿閉會云

駐印蔣軍同情獨立派
與英軍警發生衝突

【南京廿九日國通電】據確報稱由緬甸向印度國境內敗退之重慶軍、對印度政府逮捕監禁、甘地尼赫爾阿藻特等獨立運動有力者、更對蔑延之民衆運動、下以痛毒手段、俱然對印度獨立運動、表示同情的態度、就中駐屯阿薩密州之緬立人壓下一師、物情騷然、以中下級軍官爲中心、庇護中央獨立運動、與英側軍警間、惹起衝突、接此急報之蔣介石知以「告在印將士」譯題之小冊子配布與全軍嚴重訓戒各將士遵守本文勿干與英印政爭

四億民脫離鴉片禍、故歐然將英國輸入之鴉片三萬餘箱燒捨、致惹起當時以世界海上權之制霸爲目標擴大貿易與獲得植民地之英國之憤激、遂成爲鴉片戰爭之因緣、然中國卒敗於英國之前、因而締結入職前敗倍之鴉片、結果屈辱的條約於是鴉片吸飲之風習漸熾、醞當時之文獻、無如今日用鴉片以毒用、鴉片以毒之習毒、鴉片以毒之麻痺與之使用、觀滿洲國鴉片吸飲之由來雖比中國略遲、而其浸潤於全國的是不兩樣、其理由者觀舊政權時代之爲政者所執之政策與國民吸飲之如毒片之勤機、則可自明滿洲國自肇國以來、以王道樂土之建設與民族協和之實現爲理想、更於爲大東亞共榮圈一翼之今日、必須使全國民脫出鴉片吸飲之習、是不待言、因此政府、於建國同時、公布鴉片法斷乎遂行、以此旨鑒明、更於康德四年樹立鴉片斷禁十年計畫、實行斷禁政策、繼更期禁煙拒毒之强化、設禁煙總局、爾來總局長以下、職員一體、盡力推行斷禁政策

達成建設六萬戶大目的遭遇、然已一世紀、於此日、恰爲東洋民族憤滿進、昭和十七年八月十八日、由於南京條約百周年紀念日、同溯此日即於自國利益前第一回滿洲開拓主任官連絡會議

一百年前之廿九日、一八四二年之南京條約締結以來、茲已一世紀、於此日、恰爲東洋民族憤之屈辱之日、日本南京條約百周年紀念、鴉片之流毒於中國、其惡影響實不堪言、鴉片輸入、以武力屈服清國、解除鴉片之禁、支出不當之賠償金、而猶不爲足、開廣東厦門、福州、寧波及上海之五港、更再割讓香港、將中國及全東亞民族置於帝國主義之蹂躪之可悲的日但此屈辱的條約、在我大東亞戰爭之戰果前、事實上等於消滅、爾來百年使東洋人類捲入慘禍、骨肉被燒之可怕的英國鑫牙鴉片、勢如燎原之火、猛烈的擴展至全中國、雖至現在、猶在侵蝕東洋人、成爲政者之一大苦腦的原因當此我等不忘之意義深切之南京條約百周年記念日、以新的熱意、遂行鴉片斷禁政策、邁進眞正王道樂土之建設、禁烟總局長張驥先氏、談關於鴉片的話如左

距今百年前、清朝八代道光皇帝十九年六月三日之在華南廣東港外虎門海岸之一角、遽起滾々之火烟不分晝夜連續、數日、奉因有一憂國之士、當時欽差大臣林則徐、爲救中國

風雨之夜 (111)
第十二回 假歡愁戚原有苦衷 真留佳客實乃找替身 (九)
趙恂九作　裴文年畫
(禁止轉載上映)

袁夢春這樣的想着、他的視線已轉到睡在床上的晚霞、更覺日輕輕的閉着、散亂的鬢髮、披在腦後堆在雪白的枕頭上、簡直就是一幅美人春睡圖、他看得呆了、他恨不能走過去將她擁抱一下、他的視線、簡直不顧離開晚霞的面部、他恨周老太太在跟前監視着、不然他很想大膽子走到床前、吻她一下、他正在這樣作非非想的時候晚霞動轉了一下、略一啓目、見袁夢春坐在母親對面她再也不好意思睡了、於是將眼揉了一下、起身下地、正待要對袁夢春說什麼話時、則袁夢春早已笑嘻々地站了起來說:

「對不住、我和老太太說話、驚動小姐的覺了!」

「袁先生請坐吧!」晚霞說着便轉過身去、一面整頓床上的被褥一面微笑着說:

「其實你們二位說話、我一點也沒聽見」

「袁先生早就來了、問你是要買什麼樣的衣櫃」周老太太剛要向下說什麼、袁夢春便急忙微笑着解釋自己的來意說:

「是的、我來問小姐都要什麼樣的、我好去給小姐買」

「袁先生太客氣了」晚霞將床上整頓完了後、向前走了幾步、站在母親旁邊微笑着說:

「袁先生看好什麼樣的就可以了、我也不知什麼樣的好昨天鎭媽說讓照她那樣的買、我看她那樣也很可以的」

「好罷、等我到西式傢具店去看看、如果再有比她好的、我們也可買好的、不必非買她那樣不可」袁夢春說此話時、他的眼光、有點太冽害、所以她不敢抬起頭來、晚霞也覺出他的目光、始終也沒離開晚霞的面孔間、晚霞低着頭一邊擺弄小花布衫前襟一面微紅着臉笑着說:

「求袁先生給費心罷、什麼樣的都可以」

「是的」周老太太亦插言說:

「袁先生給我們買個中等貨就行了、不必花費一大些錢!」

「老太太太仔細了」袁夢春又偷着看了一眼晚霞後出聲的笑着說:

「買東西還是買貴的好、不但好看又結實、如果祇知貪便宜、買到家裡不能用、不是更不合算嗎?」

「…………」周老太太未加可否、周晚霞也祇在那咀微笑

袁夢春似乎還想尋話說、但也無話可說、可是也不捨得離開、他遂由西服右袋裡又掏出一枝烟捲來點上抽着剛抽了一口、則聽見門外廊下有腳步聲、而那個腳步聲他已辨明是葛笑雲了、於是他急忙立起、以泰然不慌張的態度微笑說:

「那末就這樣辦吧、我吃完晚飯就去」他一邊說着一邊急速向外走、迨他走到門外而葛笑雲也已走到門前他爲使葛笑雲不疑心、他急忙微笑着說:

「我打算吃完晚飯就給小姐去買衣櫃、我來問她的意見、她讓我隨便、那末我買像你屋裡那樣的可以嗎?」

「怎麼不可以、我昨晚不是對你說過了嗎?你買我那個樣兒就行了」葛笑雲這樣說後、便像笑着走了進來

泰東介紹欄
五、行 十、廣告(求婚者)一十 名、九 地 所 及 其 他 家 屋 賣 買
電話(二)九〇九三番

急募理髮師 待遇優厚 西公園町十三 スズキ理髮館

電話 買賣及欲買賣電話者請來談可也 大連市西通三五 利多實商品收買 大連案內社 電(二)六六六三

電話 高價收買 並代月付販買 攝津町十五 電(二)一九七〇番 乃村電話店

電話 (買賣專門店) 手續迅速親切懇待 聖德公園前 小崗子街門前 電話三二一七九〇番 紀壽山 電話商行 代表者

募集 印刷工人、採字工、植字工、機械工、製本工、鑄造工、滿人多數招募、希就者本人親持履歷書來本社面洽可也 大連市東公園町三二番地 滿洲日日新聞社印刷所

百萬 宣傳中 服用後之妙、淋病證明 與赤白帶症 特效藥 京城【都藥房淋藥】(保證有效) 責任專賣所 全滿各地到處藥店 販賣 無代用品 電三一八二二番

工員 募集各種工數拾名 職種 現圖工、機械工、旋打工、鑄造工、製罐工、鍛工、仕上工、板金工、銅工、木工、組立工、電工、配管工、鐵工、鍛工、工、野書工、模型工等 資格 廿歲至四十歲壯健者 待遇 日給壹圓五角至五圓 外給包工、增金皆勤及一家族手當、宿料、散止、八月卅日有希望者 每天午前本人帶履歷書、像片來社受驗 大連船渠鐵工株式會社 電二一七一九五 社內 八六

大連西崗平順街十番地(大連池身北) 宏愛醫院 診療各科 設備完善 入院隨意 借用電話③一七五九 院長 孫悅偉

神相亞希夷 寓西崗新開大街南頭路東 黃匾即是電話(三)五七九九七
爲便利問事起見特在新大街南頭路東設現間事所請各界有不可解決的大事不妨請來試談保你一言決定所談如若毫厘願身分文不取
(1)談相批命能知在何界發展可進可守事業有誰成敗妻子嗣發財致貴在某年
(2)凡有憂疑不可解決之大事確有不可思議之奇卦斷保一言決定使來賓再無有向隅之歎
(3)祭陰陽二宅能知地脈盛衰能否發科缺顯斷、後或立監開山移向均能保定指出辦理 草談相貳圓 草談命五圓 周易課壹圓

神相鐵口 預言家靈驗無比 現寓新大街北頭 裕豐旅館樓上
本相士來連數載、海關時譽、故近年來談相批命者絡繹不絕、所談失意人而指入正軌、或逢重大難題、而與其解決者、爲數之多、不勝枚舉、諸君欲知將來禍福、目前安危、以及左列疑難問題、然解決矣、終身成敗、謀求新事或守舊業、吉凶成敗、前途何方、喜北財源、營商鐵衡、如山一年興衰、何月最强、進取退守、無不當、婚姻財富判斷無綜
3、1、4、2、本身禍福、家宅吉凶

感謝 佛醫治愈肺癰絕症 (1)
予年三十五歲在福紡工作因勞傷致得肺病、吐血吃藥、一年有餘、醫藥無效、今經友人介紹許桂坤居士、用佛法治療經名醫診斷爲肺病、雖經專家診治吐血而止、但往之肺傷極重、始知佛法之妙、三次服法七日而止、大病治愈、特登報聲謝、而生新血肺病自然、並治婦人經痛、兩病治療、服用藥丸後、患病兩日即可恢復、願患肺病者、早問許居士住永安街二七〇番地(協力當舖隣)
大連寺兒溝 張承子謹啓

謝許桂坤居士 治愈產後多年氣塊 (2)
氏年三旬平素體格頗健、因五年前產後受凉、工作過勞、致患腹內氣塊、不知所以、然後多方求醫、耗錢不貲、食不甘味、夜不安眠、曾經中西醫治療、未見效驗、今經友人介紹許居士往求診治、服法水三次而愈、實爲神奇、特此登報聲謝、以資感謝、凡有病患者、不妨前往求治、許桂坤居士住本市永安街二七〇番地(協力當舖隣)
大連市奧町六四番地 徐某謹啓

婦女病注意
敬啓者鄙人患經血不調症、已數年之久、延醫診治、服藥不少、終不見效、不料至今年春季經血更加多、腹痛腰酸、身發燒、且有一個月二三次、每日淋漓不止、四肢無力、飲食不進、面色蒼白、心口疼痛、時時嘔吐、後經友人介紹哈爾濱春日香藥丸、服用一盒、諸症已去、繼續服用、病已痊癒、誠哉此藥之靈驗也、特此登報聲謝、並介紹患婦女病者、早購服用、爲幸
奉天市小南街二段四十二號 胡文儀謹啓

治療腎病 筋腦衰弱

鄙人徐德祿現年二十五歲在未結婚時身體虛弱自十九歲得腎虧筋腦衰弱、夜不安眠、日見瘦弱、精神不振、後經友人介紹普濟診療所之神方滋陰補腎丸、服用數盒、腎病痊癒、身體強壯、特此登報、以資介紹
感謝人 徐德祿謹啓
經銷處 奉天市小東門 六圓外埠郵費二角

補腎育胃健腦
主治 腎虧、早洩、陽痿、遺精、夢遺、五勞七傷、腰痛腿酸、耳鳴、失眠、頭暈、心悸
特長 …
歡迎 金勃先藥房
錦州閭盛居、營口洪春堂、新京中和藥房、奉天大連華泰樓房、吉林五洲藥房

死人回原籍、搬家
死人回原籍、搬家、十一元、一行

州農產物可卜豐收
粟及包米增收七分乃至四分
州廳農林課之年成調查

前受旱災之關東州內農產物。八月內因得好雨。目下生長極爲順利。頗呈樂觀。關此年成州廳農務課。銳意調查。刻已完畢。據該調查。包米雖有二三度低溫之變。但五月中因得日照之惠。又轉良好。其間六、七月。又因天旱妨害成長。以致年成漸次惡化。此去年增加四分粟亦爲相同。增收七分。此由四月上旬至五月之播種期。皆示同然。但至八月降雨。物然甦生。禾蜜逐漸上伸。如高粱當可增收二成。黃豆耕種面積較比前年。早種減七成三分。且加間種減有七成。發芽後因低溫作祟。生育頗屆遲々不進。惟因爾後天氣良好大有恢復幸得免於歉收。再關落花生之耕種面積雖減有八分。但收穫仍有如例年無甚大差。棉花耕種面積。較去年增收五成三分。但其年成亦因八月好雨。頗呈順調、時必豐收云

北白川宮傳記完成
功高德隆永資矜式

【東京訊】以金枝玉葉之御身。御奮戰於華北華中戰野之北白川宮永久王　殿下自於蒙疆戰線壯烈御戰死以來。茲已二閱星霜。於國民感對　殿下深具御追慕之念際中。九月四日。恰值二周年之御命日。藉此機會。爲一新御追慕之念。而由各方面蒐集　殿下之御資料。編纂御傳記「北白川宮永久王　殿下」近已完成。如於御命日公刊。此御傳記。係由　殿下於陸軍野戰砲兵學校御在學時。蒙同學光榮之學生及教官。結成之北砲會會員。即當時奉職教官之現砲兵學部員中島武大佐。由　殿下之同期生等所獻　上之御傳記資料與　殿下御一生之御寫眞百餘枚所編纂者。並謹載　殿下御書之御論文。此御傳記可爲國民修養鍊成之龜鑑。藉此可拜悉　殿下如何御修養。如何御鍊成。俾得追慕御高德。御傳記。爲菊版。百六十五頁　殿下生前御愛好軍馬。亦由吉村義夫畫伯。謹寫飾於表皮。洵爲極瀟洒之美本。卷頭謹揭　殿下御遺影。係蒙宮家以祭祀之御寫眞賜下者。故特謹載之由東條首相。謹書　殿下之御歌。載於卷頭。再此御傳記出版之印稅。全部奉納予蒙疆神社

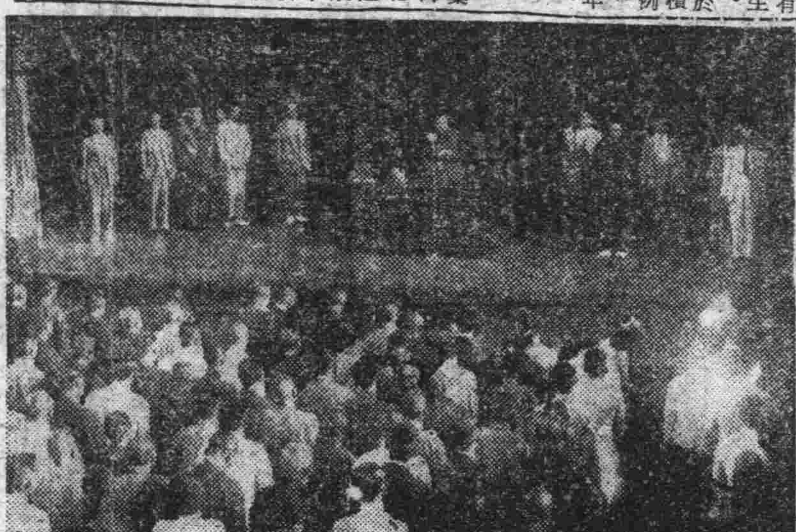

滿人棒球大會有期
參加團体從速報名
本報後援

前由本報倡導。而組織之關東州滿人棒球聯盟。茲爲提倡滿人青少年棒球技術向上。自前年起每年春秋兩季舉辦棒球比賽大會。收穫良好成績。而於滿人棒球史上增有燦爛之一頁。茲當氣候清爽。天高馬肥。正爲健兒鍛鍊身體之時故由該聯盟一再提倡舉開棒球比賽大會（會場未定）而本報爲後援。賽期則定於九月二十七日。茲誌規定事項於下

一、報名期日　自九月一日起至九月十五日止
一、報名費　金三圓（報名同時徵納）
一、使用球　由大會指定
一、比賽規則　使用棒球聯盟規則
一、比賽方法　於九月十五日代表會議時決定
一、報名處　大連市泰東日報社（事業部電話二八〇九一番）
一、參加資格　限於滿人團體隨意報名

其他詳細、以電話詢問本報事業部即可

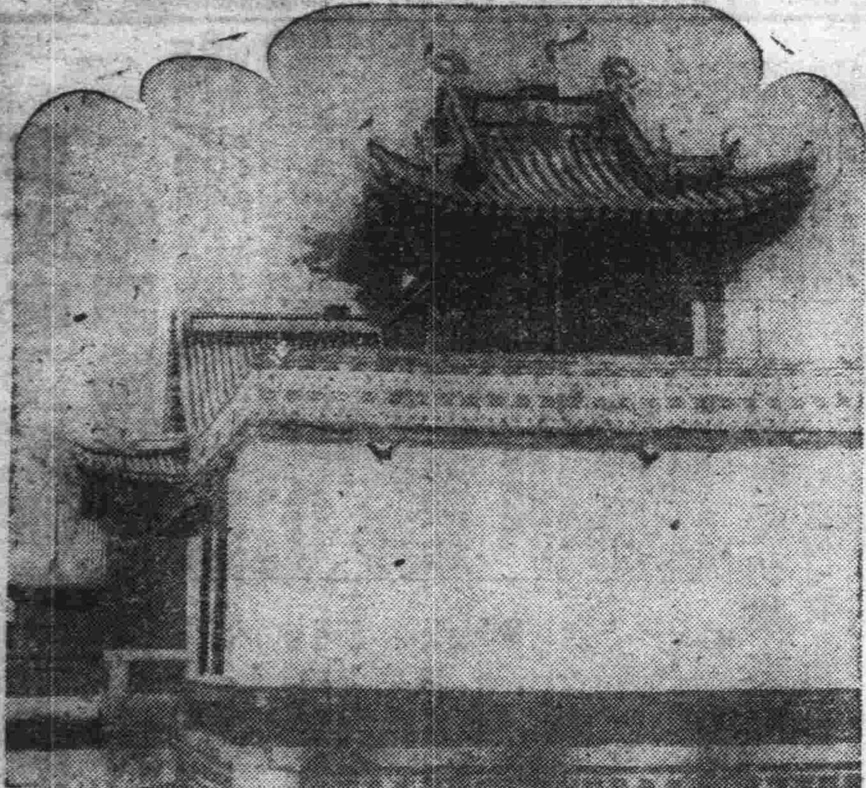

滿人青年隊要綱
將於九月中擬就

爲集結滿具時局認識之滿人青年之意氣。以組織州內滿人指導推進隊起見。已着手結成「滿人青年隊」之關東州奉公聯盟。定於九月中。決定大綱。與職場青年隊。表裡一體。堅固結成日。滿兩青年之契。邁進心身之鍊成。因此聯盟決定建設滿人青年之修練道場。已進行具體的計劃。建設候補地大體內定　大和尙山附近。可收容二百名以上。豫定於其周圍。建設野營及其他可供勤勞作業等使用之施設。使成爲州內唯一完備之鍊成道場。再此項所需之預算十五萬圓。將仰賴地方篤志家寄附明年解冰期動工

養老院十日舉行落成

關東州社會事業協會建設之養老院。現已竣工。定於九月十日午前十時。舉家屯該養老院。舉行落成式。同時命名「清檗莊」當日有柳井長官

南滿見學
邊境青年團員

【新京訊】背負次代青少年展開建國運動與。青少年運動組織之協和會青少年團中央統監部。爲向邊境未受文化之中堅青少年團員。示以建國約十年文化進展之姿。即使其得悉南滿地方模範的青年運動之實情。是以定自九月二十起。約一週間。舉行國內修練旅行。一行爲統監部波岡滋郎氏以下百四名。二十日午後四時。在中央統監部集合。自二十一日至二十八日間。參觀博覽會並新京市內。觀察奉市青年團後。見學奉天。大連。旅順出席奉天市座談會。二十九日在奉天解散

以下名士出席云

電力節約質疑問答

以節誠所謂培養戰力。重要資源之電力期免重要產業上之碍。是以州內定自九月五日一齊實施電燈並電力消費規正。預定來年鴨綠江之開始。送電早解除。即在電力富餘之時。亦必須減省浪費一事。乃盾後國民之任務也。現消費規正係約以四月之間。爲節電報國之實。來協力。俾舉節電報國之實。係亘吾等日常生活之細部上注意。者關於此次之消費規正。關於此事關東遞信局。對質疑者答云

問　首先節電要領如何？
答　電燈時。定額制者。室內燈一燈四十燭。外燈百燭。電表制者住宅用四十燭。事務所或營業用百燭。其他四十燭。商店用六十燭。實行希動力用電需用十成普通電需產業七成輕工業六成五分。而陳列商品之店鋪等至百燭飲食店等室內燈六十燭以下

問　關於交換電球如何？
答　電業會社一燈一角手數料

問　交換四十燭電球時。待明年一月消費規正解消時。交換如何？
答　固然在解消之時。實行希望者交換。其時手數料其他等。尚未決定。大體與此同樣

問　關於使用電爐電扇等如何？
答　此類既禁止。固然在規正等亦此方針。如有器具亦嚴禁使用

問　電熨斗。電氣蓄音器電匣等如何？
答　此類非另加限制惟希使用者各自自覺。不要時。勿望急速關閉尤其使用電熨斗者。用法務注意熱度未分速關電門用盡可能的利用餘熱是所切要

問　違反時何等處分？
答　萬一有違反時。處二十圓以上五萬圓以下之罰金或十年以下懲役。查遞信局對此次之消費規正。設州民相談所。兩日中於大連常盤橋電業會社內設置臨時電力調整部如有質疑者不妨前往詢問

聯盟支部合同常會
昨在厚生會館舉開
示達九月實踐重要課題

奉公聯盟大連支部屬下之滿系役員合同常會。二十九日上午九時半鐘。假座大連滿鐵厚生會館舉開。該會大連市役所方面。爲早瀨衛生課長。橋本南部。本田西部坂田北部各出張所長。聯盟支部方面爲安藤主事以次指導委員。並下部組織分區長。分會長等以次不下五百餘人。開會前施行國民儀禮。遙拜皇室。爲戰歿皇軍英靈而默禱。禮畢由指導委員科勝常氏發聲朗讀聯盟綱領。衆人隨合。而後由安藤氏致開會詞（指導委員科善文翻譯）繼由指導委員鄭有氏說明九月度聯盟本部示達事項決戰生活之强化。並說明現今正當食糧秋黃不接時。務望州民省吃儉用（其餘已詳誌前報）再次由指導委員賈公澤氏說明聯盟支部九月度重要課題之徹底普及衛生事項。並在九月須協力預防傳染（詳細業誌前報）最後由指導委員劉成順氏。說明虛禮廢止。在此決戰體制下吾輩後盾國民生活。須質樸儉省。如餽送宴客等行爲。務宜廢止於上記三事項傳達完畢。由安藤氏致詞閉會（照片即舉開合同常會之會場）

支部指示事項

一、關於廢止虛禮之件

所謂虛禮。沒有禮儀的價値。日本現在爲東亞人類的解放。而賭國運以遂行大東亞戰爭。爲獲得完全的勝利。其需要很大的經費和很多的物資。以是我們州民必須在可能範圍內。極度的減低日常生活把所有的餘剩。務必儘量的向戰爭完遂目的上去注。就是節約由於虛禮所發生的元費確係當前的要務。因此本支部以左列方法。而期實現一掃多年的宿弊

（一）首先以在社會上立於指導立場的上流者。知識階級。並從事公私職務與民衆有關係者。使之率先宜行垂範一般
（二）由分會長副分長分區長及奉公班幹事等。分別的努力。將此趣旨使所屬住民徹底了解
（三）仲秋節或其他時節。禁止一切餽贈
（四）日前已行決定。目下正在實行的冠婚葬祭新體制更要加强的去實行才好

二、關於衛生思想普及徹底之件

七月中的課題是衛生思想徹底普及運動。繼續在八月中又實行了傳染病撲滅運動。但是此運動非祗一時的效果而爲滿足。必須養成習慣性方可謂收到效果。以左記方法。仍然繼續實施

（一）在各分區設置常設之衛生委員。每月最少須行一回以上的衛生及清潔狀態之巡視。將其結果經分區長報告分會長
（二）檢查日在可能範圍內要依據大支指第二一一號所通知之日期
（三）分會長根據分區長之報告。須作適當之處置
（四）對當局若有要望或希望事項時。可由分會長向奉公聯盟支部提出陳述

蒙古曼陀羅廟
九月一日舉行落成式
足有降服赤魔之雄壯

【海拉爾訊】由於深蘊絕對的反共之全蒙古族民七十年來之宿願於興安北省新巴旗拿瑪克里地方。以三十五萬經費繼續二年的工程大伽藍時輪金剛佛曼陀羅廟。將於九月一日舉行盛大落成式。但此廟偉觀其構想及建築之美妙。足有降服赤魔之絢爛雄壯。乃取西藏式與清朝建築樣式之折衷辦法。躍進廟內一步即見金色燦然堂內格子及天棚。紅綠交雜燦爛奪目。爲蒙古人全所景仰者。關於建設此廟。乃經國防之老喇嘛。名稱尼旦。今年七十三歲之聖僧。該一生貫徹反共精神無共產思想。苦門半生之布里亞特喇嘛反共門爭秘史。此老喇嘛爲救濟三百萬蒙古民衆。撲滅赤魔共產主義。其半生始終於反共門爭。今得浴王道之蔭光且時値建國十年之佳年。而舉行盛大之落成式。全蒙人等聞之盛事。皆有無限的感慨（照片即近將落成之時輪金剛佛曼陀羅廟—檢閱乾）

全國民慶祝歌制定
建國十年五族同光榮
河山萬里一片慶祝聲

【新京訊】政府當局爲慶祝我光輝建國十週年之佳辰。徵民頌揚我國躍進之雄姿。藉使中外明瞭我國建國之眞義。前曾集海內諸作家之名作。制定建國十週年慶祝歌。目前該歌已倡行於全國民。各級層之間廣爲國民所稱道。茲者當該歌制定之際。同起草委員最高檢察廳長徐紹新氏。爲迎合一般滿系大衆。亦實擬定建國十週年國民慶祝歌詞一首。經起草委員會審核之結果。決定作爲國民慶祝歌。而向全國民普及。歌詞爲滿映名星季友梅君選作。該歌原曲爲李承弘報處正式發表如次

△徐紹新作詞　李友梅作曲

東亞地緯橫。滿洲應運興。親邦援助國勢崢嶸。商安市。農樂耕。四千萬人民醒々々。努力向前程。帝德益昭明。神廟保蒼生。白山嶽。黑水城。國基永固。實賴盟國系秉豐。建國十年五族同光榮。四千萬人民醒醒醒。舉國慶昇平。請看那河山萬里。一片慶祝聲

冷藏車輸送鮮魚
抵哈後鮮度未減

【哈爾濱訊】大量生產之鮮魚。即比從前早到二日間之新魚。已於二十八日朝由大連運到貨物此是因大陸僻地。向難得到鮮魚。故經研究試驗結果。始克如此。於關東州水產會並關東州水產振興會社之主辦下。由滿鐵。生必。關東州機船漁業組合等參加。改善輸送。由冷藏貨車輸送之新期的鐵女試驗而得。二十六日午後四時由大連經發車。二十八日午後八時半。送抵哈爾濱驛中央市場。此即抛棄從由漁船箱。附貨辦裝入小箱。分別滿箱增冰。裝入冷藏車一氣發送之輸送方法。而此次係於本蠶。海老。鰈。刀魚等十種。均獲良好成績。鮮度之高。哈爾濱向所未見。抵哈爾濱後即時由滿鐵生必。出貨方面關係者及買辦等到場。關於魚體鮮度容器等實行各種精密調查。是爲滿鐵最初之事。又貨車井裝置之冰。尙未熔化。將器魚體狀況。亦皆佳良。今後以此經驗。仍繼續施行。對新京奉天亦實行到貨。待近日計畫配給等之具體化再作本格的實施

行商指定區域
皆宜遵章辦理

爲使市民生必品之需給便利。故由各警察署對管內行商者。曾指導其營業區域。沙河口警察署保安係對管內之二千餘物品行商。曾經指定營業區域。至二十九日已施完了。尙要望各行商者遵照當局之指示。及其行商者營業取締法規。勿抵觸經濟事犯云

電車撞斃䗂車
地上白成一色

二十八日下午三時過十分大連市吉野町　仁裕洋行苦力楊福春。推䗂車由西向東運搬白麵粉。經此地。有二號電車由河口方向開駛到此。車夫劉洪全自有東。由車夫劉某運轉自後駛來。以速度過快比與䗂馬車接近時。已無法停車。遂發生衝突。車中之麵粉。多被撞壓而破發流出。致面現成洋麵舖地。色白似雪圍觀者路爲之塞云

旅順市巡回施療

【旅順訊】赤十社巡廻施療定於本月三十一日。於池月町商民公議會內。對市民居住滿人自午前九時起施行。戶各有疾病者。可前往求診云

協和會創立十年
舉行祝典會員大會

【新京訊】當會創立十周年記念日之協和會。將以十月一日舉開決戰下全國協議會。招集全國會員代表二千八百十名於新京協和會集會。舉行創立記念祝典與會員大會。期於大東亞聖戰下徹底協和精神。予會員以實踐活動之指針。並使三百萬會員之總力。集結於聖戰完遂上。該會員大會。由中央本部協和會關係者及軍。政府。關東局。外交團等來賓等會員七百名參加。舉行盛大記念式典。繼開始大會及會員表彰式。記念講演。電影及祝宴

獻納機命名式
昨在國都舉行

全滿商工公會及滿洲國防婦人會。贈與赤誠無敵海軍之報國海軍機二架獻納命名式。由二十九日午前十時三十分在國都厚生會館盛大舉行

公學堂教員舉開
一燈園感想座談

大連市勞務課。爲鍛鍊市內各公學堂滿系職員心身。前曾由各公學堂選拔優秀者二十名派赴京都一燈園。約作半個月間之合宿。該課以參加者爲中心。由二十九日午前十時起在市役所會議室。舉開「一燈園感想談」座談會

爲調查南方史蹟
日本編成調查隊

【京都訊】期建設途上之南方共榮圈文化遺蹟經日本人之手發掘。故京都東本願寺此次明年一月下旬起。由宮澤晉研究部影以作先驅研究。爲籌備之資。編成大規模南方史蹟調查隊。以法印。泰國境安哥華爲中心。實施調查。該調查隊以東京文化研究所松本文三郎博士。文部省國寶調查委員天沼俊一博士。大谷眞宗。宗務總長。山邊佛教文化會會長四氏爲顧問隊長秦推京都日本畫家聯盟理事杉本哲郎畫伯。隊員由畫家聯盟員大名以及精業班。寫眞班等十四名組織。一行預定十月下旬自途。赴安哥華對印度教。佛教等美術史測歷四月之調查。研究完成。除於京都市開安哥華史蹟資料展覽會外。並貢獻圖版集。出版解說學會及美術界

新到　紳士　淑媛　服飾雜貨　大連　天成號

警防團非常召集
舉行堂々分列行進
小崗子署

爲備一旦緩急。小崗子署之警防團非常召集。二十九日午前四時開始。集合場爲大連二中。在定刻六時以前。集滿團員傑々之團員。到者一同無連集合同時。由杉浦小崗子署長指揮下。行國民儀禮。對前途來分團長伊藤吾一氏之退任。贈呈感謝狀。更向新任分團長大道元光氏。工作班長河野彥三郎氏外九名。交附辭令後於杉浦署長訓閱下。舉行堂々之分列行進。同七時十分終了

小崗子警防團
防空訓練終了

小崗子警防團八月中防空訓練實施。已依照豫定計畫事項。實施完畢。其中除實施防毒。救護。幹部訓練。業務講習外。更於無警告中實施非常召集。總結果之成績。極爲良好

安藤主事談話

衛生施設不完全
便所下水宜改善

爲謀普及衛生思想。奉公聯盟大連支部偕同各衛生機關實施之清潔檢查。第三期自月之十九日開始。已於廿四日終了。據所調查各市街之清潔狀況。頗收效果。然其中尙須注意之點。茲列於下。必須協力。於完善。以期杜絕流行時症。但據安藤主事發表一般宜加注意要點。錄次

一、無斷建築。如寺兒溝東山町綠處。一般無斷建築極有危險外。尤其便所及水道設備。幾無完善之處皆不講究衛生。有碍於營養與健康。再於降雨時。更有危險。當局希望建築者設備完善便所及水道
一、衛生普及計畫。該市民衛生普及。今後委任奉公役員特行指導一般市民。清掃及增進衛生認識。以期徹底實踐
一、檢查報告。清潔衛生檢查之報告其中不良之點。第一是便所不勤掃除。有碍衛生。第二是蠅蠅不徹底驅行。有碍預防傳染病

兵事事務擔當
警官異動發表

關東局八月二十五日。發表各警察署兵事々務擔任者之異動如左

大廣場署勤務　屬兼警部　吉田　鶴松
命旅順署勤務　小崗子署勤務　屬　富田順喜
命大廣場署勤務　水上署勤務　屬　高橋勇猛
命小崗子署勤務　旅順署勤務　屬兼警部　松田　廣喜
命甘井子署勤務　大廣場署勤務　井上　操
命水上署勤務

產業界少男少女
亦參加靖國參拜

每年三月於靖國神社。招致軍國遺兒。作感激之社頭對面會。軍人援護會關東州支部。已通知該衛遺兒者。自明春改正參拜行事規定之一部。即將從來只限國民學校五。六年生。而擴大範圍

一、於實施參拜行事之三月國民學校五。六年在學中者
一、國民學校高等科一。二學年在學者及男女中等學校一。二學年在學者
一、雖非前記學童而於實施參拜行事日未滿十五歲之少年少女

因此改正結果。自明年起不獨爲學校學生。即商店。工場之產業戰士之少年少女等。亦予得與慈父對面之機。軍人援護會關東州支部。爲期該擧兒童無一遺漏。俱作感激之對面計刻正銳意進行調查

日系青年官吏
在日訓練終了

【新京訊】政府爲訓練青年官吏府中核指導份子。甄選全滿各官署勤務之日系青年官吏計四百名。於茨城縣內原滿洲鑛工青年技術生訓練所。自七月十六日迄八月十二日歷四週間。實施第一回全國青年官吏夏季鍛鍊。行的生活。勤勞作業。行軍見學之三方面鍛鍊心身。以研究日本農村實狀等。收有莫大成果。業於二十七日歸滿。於二十八日午前八時。在國務院前廣場。於武部總務長官以下各部次長列席下。舉行解團式。並參拜新京神社。忠靈塔。建國忠靈廟。午後假國務院講堂舉開報告會

研討稅級改正
將開市參議會

大連市役所當局。爲討議市稅等級訂正及市區長選任等事。定於本月三十一日午後一時。於市會議場招開臨時市參事會。討議事項如左

一、第八號議案—十七年度市稅戶別割訂正之件
一、第九號議案—本年度臨時賦課稅決定
一、市區長辭任推薦

流布謠言被檢擧

【旅順訊】旅順警察署檢擧一名流布流言蜚語者。近將送局。其經過如左

旅順市橋立町吳嘉山（二八）八月二日於旅順市朝顏町九番地雙與樓點心小賣所內。噴與吐霧中與同座者數名。流布無根據之謠言。致被當局查定檢擧

交換電球緊要啓事

茲關於限制使用電力關東局已頒佈明令於九月五日施行故敝社對需用家諸位之準備亦按左記之諸項協力處理之

記

電燈希依下記範圍內使用之
1、定額燈及住宅用燈之使用其一燈之容量以四〇瓦特以下
2、營業用使用一燈其容量以六〇瓦特以下
3、商店用及事務所使用一燈其容量以百瓦特以下
4、右之範圍外用燈其一燈之容量以四〇瓦特以下

關於辦理電球交換手續

限制使用之電球交換自二十七日至九月五日依下記之綱要辦理之希盡力利用爲荷
再者辦理電球交換之時希將電球絲、破裂以外一切之附屬品一併攜帶爲荷

1、定額燈
備有特殊電球請直接至營業所或代理處交換可也

2、從量燈
イ、限制以上之電球及最近電燈金收據攜至營業所或代理處可也
ロ、關於限制內之新電球希納金壹角爲荷
關於住宅用（大連市內）之電球無代理交換之處所自九月一日起至五日之期間於左記之地址敝社派遣社員請諸位辦理交換可也

設置場所	9月1日	9月2日	9月3日	9月4日	9月5日
伏見町一五一中央試驗所前郵便局角	○	○	○	○	○
北大山通一四博物館前		○	○	○	○
山縣通工業通四八り市場前			○	○	○
朝日廣場電車待合所前	○	○	○	○	
柳町電車停留所共榮住宅前	○	○	○	○	○
日之出町一購買組合前	○	○	○		
千代田町滿鐵三生計組合前	○	○			
播磨町一六點郵便局前	○	○	○	○	○
春日町電車待合所前				○	○
初音町溫泉電車待合所前	○	○	○	○	
平和台待合所前			○	○	○
老虎灘電車終點	○	○			
桔梗町大連運動場東門前	○				
惠比須町營業所	○				
芙蓉町厚生會館前	○	○			
甘井子滿石社宅社宅係內			○		
聖德街二丁目太子堂前			○		

設置場所	9月1日	9月2日	9月3日	9月4日	9月5日
霞町厚生會館前	○				
敷島廣場官廳派出所前	○	○	○		
台山町交番所前	○				
白雲山バス停留所前	○				
西上藤町山學堂前	○				
西公園成ヶ美農園入口前		○			
星ヶ浦公園入口		○			
夏家河子電業詰所		○			
新甘井前交換所前		○			
春柳屯長宅前		○			
椒房屯交換所前		○			
月見ヶ岡浴場電停中間			○		
黑石礁電車終點			○		
甘井子滿鐵社宅社宅係內			○		
甘井子滿化社宅社宅係內			○		
聖德街五丁目			○		

〇印爲交換日

需要家各位

交換時間自每日午前十時至午後六時之時間內再關於工事上有必要之時倘荷通知當必立時前往如彼時有需用材料之必要時則按材料之實價取費
再敝社營業所之電話番號如下記

常盤橋營業所　二一四〇九〇
蓬萊町營業所　二一七四七五
周水子營業所　三一二四七〇
金州營業所　三一二四七一
貔子窩營業所　四一三九二
桃源台營業所　五一一三五八
沙河口營業所　四一一三四〇
旅順營業所　一八九四
普蘭店營業所　一〇八
瓦房店營業所　三一七一以上
二二八

滿洲電業株式會社
大連支店

通信教授新式簿記

今値本會創辦之第十二年故決行增列數千學員滿員望之
白話商業簿記
現已出版此後入會函授生均有免費享受之權利報名詳章函索時可附郵票六分寄新京市中央郵政局內設私書函箱第八四號駐京大連銀行簿記講習會收即寄（但回信地址須詳細寫明）

協和女子打字學院
隨時報名　隨時入學
附設印書部專打日滿文件謄寫版刷
大連惠比須町一六九
函索簡章付郵四分　呼出電話三一五二二番

聲明離籍啓事
今因不肖子王化千不守子道屢次在家擾鬧家庭胡亂敗壞長名譽非惟不聽家長訓教且復傷害生父身體忤逆之深莫此爲甚遂不可忍乃於本年八月二十二日依法使其離籍今後王化千與王家無一切關係其妻穆郁芳亦隨王化千同出此後彼等在外一切行爲我家人概不負責恐未周知特此聲明
王人堂　啓

淋疾與不姙症請服
都藥房之淋藥　各地藥房均有代售

痔漏除根
愈痔丸　麝香化痔散
國瑞藥店

補血强精丸
兩性秘寶早洩專藥

創壯强之名著球寰
柳屯補藥

好評嘖々……世界抬特的神効秘藥
京城　都藥房淋藥
本藥爲予防花柳淋絕妙之聖藥
藥價：試藥貳圓　半劑四圓　一劑八圓
主治功能：男子急慢性淋疾一切　女子赤白帶下症（冷症）睾丸炎、淋毒性關節炎、膀胱炎、梅毒、第四性病、化膿性腫物一切
本藥並無代用品
合資會社　都藥房
全滿各地到處藥店均有代售

罹患數年的淋病與赤白帶下症
一劑八圓即足
◎百發百中　◎保能斷根　◎永不再犯
男女患者諸位請速購服以期早登彼岸

與政府發揮渾然一體機能 鐵鋼協議會運營方針決定

【新京訊】曩設立之鐵鋼協議會，以由國內鐵鋼關係事業之相互連絡強化，與日本側鐵鋼統制會之連絡協調二面，與政府發揮渾然一體之綜合的鐵鋼統制機關爲目標，進行決定運營方針，但暫時本下記方針運營，當前之方針，即作成調查鐵鋼生產實態，與對諮問事項之答申案，業者對政府報告，然許可書類之單一辦理，緊縮統制事務之簡易化，以期漸次發展，與事務局機構整備相並行，開始全盤業務

一、鐵鋼協議會與鐵鋼統制會之連絡方針

關於鐵鋼統制會之對日連繫協調，一議決定爲統制會滿洲連絡事務所長，同事務所次長之握根、前島兩氏，皆爲滿洲鐵鋼協議會理事長，同事務理事，確保人的結合同時在協議會事務局內，設置統制會連絡事務所，樹立日滿自主的鐵鋼政策，務期萬全統制會之指示事項，須經政府承認者，即爲參致也

一、國內鐵鋼關係事業之連絡調整方針

協議會員十一社中，爲鐵鋼統制會々員單獨加入者七社，只爲滿洲鐵鋼協議會々員者四社，關於原料、勞力、資材等之配分有問題之場合，則作會員全般之綜合的處理，始終堅持爲滿洲鐵鋼關係事業之自主的協議機關之立場

一、生產實態之調查

關於鐵鋼增產，積極的進行生產，配給，勞務等各般調查，以將該鐵鋼資料之蒐集整理應答政府施策之諮問

一、報告提出書類之辦理

關於由政府對業者，由業者對政府之報告提出之一切書類，以經由協議會爲原則，以圖緊縮之統制業務之簡捷化，直接交涉之場合，則受理謄本，協議會之辦理文書，其於重要產業統制法，鐵事業計畫，事業報告書，資金計畫，原材料取得等認許可事項之全般，且滿洲側會員與統制會之連絡事項，於一切協議會代行議決

一、連絡機關，以理事充之，其以外連絡之對象，於會員會社內部，指定連絡主務者，以理事補佐之，連絡主務者，雖非協議會之役員，但受役員待遇，參開當時主務者會議，以使各會員之連絡圓滑

一、企畫立案

俟協議會機構整備後開始，企畫範圍，豫定鐵鋼增產，製鐵立地，原料炭手當間四等十九部門

人絹織物情況 八月輸入調查

【關東州人絹貿易實業組合】對於州內八月份，日滿人絹織業者，輸入人絹織物情況刻已開始調查，按至八月份之輸入情況，似能較七月份輸入若微強，但人絹織物之在州推人之輸入又無若大希望，故滿係業者，殆行持移至滿洲國各地市情始終呈快云

達六百十八萬餘圓 封鎖管理之敵產流動資金

【新京訊】基於敵產管理要綱，爲謀對美英系敵產中流動資金加以封鎖管理，自四月於滿洲中銀內設置之敵產封鎖特別勘定，至七月末所受理之封鎖現在額，已達六百十八萬四千圓

此內容，即啓東烟草之流動資金爲五百萬圓，摩托流動資金爲百十八萬四千圓，而對該封鎖資金之運用，對時金融資五百廿三萬二千圓，一般貸與九十三萬一千圓，但對時金融之融資，蓋皆於節產資金之國策動員目標下，而擔用於國債之消化者

定頗爲堅實，對現在貨出約六百萬圓存金約八百萬圓，爲相當小口金融機關，實績無論爲反面有弊害，所以既定方針，對現地之銀行或一部爲滿系財閥間希望者

統合錢舖設銀行 當局無此項意思

洲產業開發投資，企圖育成現地滿系資本向滿地金融反快在全滿的設立現地銀行之機運，在大連市於錢舖統合而設立現地銀行問題意向，表明結局歸變從來方針一部再燃風傳，然關係當局之並無設立現地銀行之意思現在之大連市錢舖，資本金自最高十五萬圓至最低二、三萬圓者，僅十四家，資本合計額約百萬圓此等錢舖，在當局之方針爲弱小錢舖，自然消滅新營業不能可之結果，兩三年來，逐次陶汰，蓋由於營業方面規

廿八日輸入 雜糧十五車

關東州雜穀配給實業組合，昨二十八日，由滿洲農產公社輸入八月份，州民食糧莜米二車，高粱米五車，烏豆二車，高粱三車，其外豆類三車，當已由該組合側檢收入庫突，其餘大連市內之指業者，多行觀望不動，僅行若延殘喘而已

時已及秋將無大雨 華北水患可告無虞

防水委員會議研討結果

【北京訊】中央防水委員會以伏汛季節，不久即過，各河水勢雖仍有增加，但因立秋已至，依自然之氣象，華北今後已無大雨，爲防患萬一，明瞭現在各地防水情況，以使商討將來一切堵口方策起見，於日前在該會召集各關係方面舉行防水會議，屆時出席者計，有建設總署，水利局代表華北交通公司代表等，就以下各項問題，由各代表發表意見（一）各地防水設備，是否健全（二）此次洪水對於交通方面各鐵道線之護路隄，有無損傷處（三）對于農作物是否影響其生產（四）各地水勢現況如何（五）華北各地最近是否仍降大雨，以上各問題，由各方面俱各發表意見甚詳，其最後一題，由中央防水委員會根據華北氣象測量之結果發表，最近恐無何大雨，故今後華北側將至不再發生若何水患云

事耕地保全事業等，增林計畫實施，現在計畫，漸從來之資源維持程度，以期積極的增林從來計畫年限約十年程度短縮，計畫內容金額爲三成前後增強再國有林之增林計畫，以三倒方強化，森林資源維持，並積極的增強綠化以期萬全，故其實現奇期待

中國交通兩銀行復業 周佛海財政部長聲明

【南京電】關於中國交通兩銀行復業，二十八日周佛海財政部長發表聲明大要如左

兩行復業，乃爲安定金融保持民生目的，因保爲中央儲備銀行兩翼在，即應國民政府金融政策新機構下而經營者，其發展頗值期待，中央儲備銀行兩行復業得，要供給資金，自勿待論，故將來決對經營資金援助之故，兩行基礎絕對鞏固相信其前途對中國金融界之負擔貢大云

一、日本現地當局談，中國、交通銀行，九月一日開業，關於上述，日本側現地當局，二十八日午後，大要發表左記談話

關於中國、交通兩銀行之改組復業，數次招開日華混合委員會，經日華雙方協議之結果，根據議決定之兩銀行處理要綱，履行審議，結束復業必要之手續，本日決定兩銀行董事長以下役員，九月一日兩銀行復業，兩銀行之復業，予今後中國產業之復興、經濟發展上，供獻莫大，同時日本當局亦爲期將來兩銀行之健全發展，予以協力

食糧增產初基奠定 小麥採種圃收穫預期以上效果

【北京】華北農事試驗場，爲指導全華北食糧增產，力謀優良品種之育成，以期廣汎配給全華北農村，遠成增產之目的本年度業經關係機關之輔導，與華北合作事業總會，取得聯絡，選擇河北良鄉、山東歷城滋陽三縣經營小麥採種圃，其委託栽培面積，計歷城二、四八〇官畝，滋陽三、三〇〇官畝，良鄉三、七〇三官畝，均經至爲宏大，玆悉，各地採種圃自栽培，生育，迄於收穫情形均極良好，其收穫量較原圃增加數倍，收預期以上之效果以此爲中心，華北食糧增，產當更有驚人進展云

全滿稅關 會計科長會議

【新京訊】全滿稅關會計科長會議，於廿六、七兩日，在中銀會議室開催，計有大連、安東、營口、奉天、新京、哈爾濱、圖們、山海關承德、各稅關會計科長參集

一、對經費節儉及物資入手難方策

一、會議事務簡素化之方策以兩議問事項爲中心協議至午後三時散會

五金無貨 行情不振

機械工具大小五金，因統制

全鮮小賣物價 低落一分四厘

【京城訊】企畫部物價調查課調査七月中全鮮主要都市之小賣物價（昭和八年基準）總平均指數二一八，與前月比一一分四厘之下落，右食料品之季節的低落，一般小賣物價有反騰傾向，平均指數低落分類如次

	本月	對前月比（△落）
食料品	二〇五・〇	△〇・七％
衣料品及身邊品	三〇〇・三	〇・七％
建築材料	二九〇・〇	一
燃料	一六八・八	〇・五％
雜品	二二〇・八	〇・二％
總平均	二一八・一	△〇・一四％

洋品組合配給 更生灰毯子

大連滿係洋品雜貨小賣同業組合，昨二十八日由滿洲纖維製品聯合會，領來更生灰毯子三千二百條，已於二十九日配給與關係方面並組合員商計紀組編局華工五百條，工業會社三百條，關東勞務協會一千條，組合員商一千八百二十條

滿洲輕金屬 上半期業績順調

【新京訊】滿洲輕金屬廿七日在撫順本社開第十二回定時股東總會，決定左記紅利處分案，而九年度上半期（一月—六月）中之事業概況，雖處於各種困難情勢裡但選研工業，決定近將完全操業以期確保生產量，隨同鋁生產量顯著增加，而本期之紅利比前期約倍額八十五萬四千餘圓，再甚於本期擴手建設之第三期增產計畫，撫順鑛原擴張工業亦節節進展中，此外原鑛石採取狀況，中心台，瀾偃兩採鑛場，雖大　堀調家讓子坑內掘亦順利進展，可確保預定以上之出鑛量，而採鑛原價顯著低下者殊屬注目
紅利處分如左（單位千圓）

前期滾存金	三二二
本期紅利	八五四
計	一、一七六
右處分	
法定公存金	五〇
約期滾存金	一、一二六
計	一、一七六

市產業課指導 地瓜增收方法

大連市產業課，關於日滿人栽培之副食物地瓜，督勵管內

華北 金融機構的整備

拿前打倒英美的勢力作背景，而更與現在展開激烈貨幣戰爭史的中國聯合準備銀行券，在大東亞戰爭勃發後，便樹立了統一不動的貨幣地位

中國聯銀誕生，茲今已經過了四年半的時光當初與聯銀協力合作的銀行，僅爲河北，冀東兩銀行外，以並沒有府爲地方銀行的組織和設置

康德六年八月，由魯銀出資設立青島的大阜銀行，（資本金三百萬圓，現金半額由聯銀交納）同九月，設濟寧魯興銀行（資金三百萬圓，現金半額由聯銀交納）翌七年八月在開封設立河南實業銀行（資本金百萬圓現金半額由聯銀交納）八年七月在原設山西實業銀行（資本金三百萬圓現金半額由聯銀交納）本年三月在濟南以農業金融作中心，更設立了山東農業銀行（資本金千萬圓，現金半額由聯銀交納）

以上諸銀行的資本收集，人事變移，內部機構，均完全由聯銀指導，同時，中國，交通，兩銀行在華北的支店，也由聯銀管理，實行改組復業，其外，從來在聯銀指導範圍外的錢莊銀號，依照金融機關管理規則一切的資金運用，存款支付等業務內容，均向聯銀報告，而並負有受檢查的義務，由此可見華北的金融機構，已經走上了整備的途徑，那麼以聯銀作主體的一元金融統制，將來一定要有一番新的氣象，這是吾們所不能否定的事實

輸入雜粮八車

關東州雜穀配給實業組合昨二十九日由滿洲農產公社

國府財政前途樂觀 青木國府顧問之談話

上海爲與日本政府協議關於國民政府之財經濟政策，而往東京之國府經濟顧問青木一男氏，於歸任途次，廿四日午後來滬住國際大飯店，對關於華中之金融政策，談稱如下

儲備銀行及儲備券之育成強化，爲既定之方針，一向即照努力，今後仍將傾注一切力量，自不待言，最近日本對華中之認識日深，周佛海部長渡日與各界人士會談，於加深中日相互相解上，有極大效果，國府財政裴入正如預定之日漸增加，故甚樂觀，此次國民政府又公佈管理金融機關暫行辦法，因此儲備銀行之分配力亦增大，國府由儲備銀行遂行財政經濟政策亦更容易，華中經濟之育成尤其助成輕工業發達之必要性日方亦極認識

第三四牛期資金調達報告 州廳經濟部理財課所談

基於關東州昭和十七年度資金調達規則第三、四半期資金調達報告書，至九月三日可提出，州廳經濟部理財課談云

依昨年十二月關東局令公布之關東州昭和十七年度資金調達令第四條，凡欲作自十月一日至十二月三十一日之第三、四半期中之左記資金調達者會社、個人（銀行不在此限）不問金額多寡，須在九月三日前，經過州廳經濟部對

全權大使、提出資金調達報告書

一、屬於事業之設備需要新設擴張或改良之資金（自己資金包含在內）

二、末付與股金

三、資本增加

四、社債發行

五、屬於關東州以外地域之事業之設備需要新設擴張或改良之資金以外之資金

同時第二、四半期資金計畫報告書，亦須在第二、四半期經過五日（十月五日）前同様提出報告書

配給民食 青大豆六車

關東州雜穀配給實業組合、於昨二十八日，將在庫之青大豆發出六車，配給與大連市內各滿人食糧配給店，各配給店即將於日內逐戶配給云

大興公司

【北鎮訊】縣大興公司北鎮職員、李令轉勤

設經濟相談所

【北京】解決中日工商業者諸問題爲協力物價緊急對策，樹立自給自足之新經濟體制，特設置以中日工商業者，爲對象之經濟相談所，並已於八月一日起開始辦公，各工商業界前往詢問者日達七八起，對於統制經濟、低物價政策、企業管理，以及轉業求職諸問題均與詳細研討，以期商民一體協力，至於中國方面工商業諸問題如有急待解決者，該所亦爲積極援助云

確保山林資源 增林計畫强化

【京城訊】鑑戰時下木材薪炭之需要旺盛，國山林資源之纖維確保，農林局現行增林計畫全面的强化預算十八年度預算如左要求

即民有林增林計畫，伐採跡地增林計畫，用材林增林計畫，防空增林計畫，農林保全增林計畫，防工大　

朝鮮對華北蒙疆 舉行貿易懇談會

【天津訊】朝鮮總督府主辦朝鮮對華北蒙疆貿易懇談會，廿五日午後二時，於泰津日本公會堂舉行，朝鮮方面總督府松永事務官以下，各道產業課長朝鮮東亞貿易株式會社及各商社代表天津方面，所管副領事，岡本天津商工會議所會長及各組合有力商社代表等均出席，松永事務官致辭後並說明朝鮮貿易機構及貿易社態度，由華北全北慶南各道產業課長說明一般物資及輸出可能商品，繼由天津方面代表說明輸入配給機構之現況後滑化，並就目前各種障礙進行交換種種意見，古時半散會，又與該會議同時於該公會堂開朝鮮物產百五十餘件之展覽會並進行幹旋介紹社津商社之交易等

△商況

股票

◇大連長期股票（八月廿九日）前場

五品	現卯	期卯
放	二五八	三六五
中	一	一
收	三五八	三六五

◇短期股票

	放盤	大價	小價	收盤
五品	[illegible]	三五九	三五九	三五九
滿取	[illegible]	[illegible]	[illegible]	[illegible]
大新	[illegible]	[illegible]	[illegible]	[illegible]
大東	[illegible]	[illegible]	[illegible]	[illegible]
鐘紡	[illegible]	[illegible]	[illegible]	[illegible]
新鐘	[illegible]	[illegible]	[illegible]	[illegible]
郵船	[illegible]	[illegible]	[illegible]	[illegible]
郵新	[illegible]	[illegible]	[illegible]	[illegible]
商船	[illegible]	[illegible]	[illegible]	[illegible]
帝人	[illegible]	[illegible]	[illegible]	[illegible]
日魯	[illegible]	[illegible]	[illegible]	[illegible]
日糖	[illegible]	[illegible]	[illegible]	[illegible]
日鐵	[illegible]	[illegible]	[illegible]	[illegible]
日石	[illegible]	[illegible]	[illegible]	[illegible]
鐵管	[illegible]	[illegible]	[illegible]	[illegible]
滿業	[illegible]	[illegible]	[illegible]	[illegible]
滿鐵	[illegible]	[illegible]	[illegible]	[illegible]
同新	[illegible]	[illegible]	[illegible]	[illegible]
染料	[illegible]	[illegible]	[illegible]	[illegible]
大機	[illegible]	[illegible]	[illegible]	[illegible]
同新	[illegible]	[illegible]	[illegible]	[illegible]
實業	[illegible]	[illegible]	[illegible]	[illegible]
同新	[illegible]	[illegible]	[illegible]	[illegible]
瓦斯	[illegible]	[illegible]	[illegible]	[illegible]
造船	[illegible]	[illegible]	[illegible]	[illegible]
化學	[illegible]	[illegible]	[illegible]	[illegible]
木	[illegible]	[illegible]	[illegible]	[illegible]
外	[illegible]	[illegible]	[illegible]	[illegible]
電電	[illegible]	[illegible]	[illegible]	[illegible]
乙新	[illegible]	[illegible]	[illegible]	[illegible]

滿洲製鹽	[illegible]	電電新	[illegible]	[illegible]
日本曹達	[illegible]	興亞食料	[illegible]	[illegible]
倉庫建物	[illegible]	新京汽車	[illegible]	[illegible]
紅窯業	[illegible]	大連工業	[illegible]	[illegible]
日清製	[illegible]	湯水土地	[illegible]	[illegible]

◇大連長期股票（八月二十八日）後場

五品	現卯	期卯
放	三六〇	三六七
中	一	一
收	三六〇	三六七

◇短期股票

	放盤	大價	小價	收盤
五品	[illegible]	[illegible]	[illegible]	[illegible]
滿取	[illegible]	[illegible]	[illegible]	[illegible]
大新	[illegible]	[illegible]	[illegible]	[illegible]
大東	[illegible]	[illegible]	[illegible]	[illegible]
鐘紡	[illegible]	[illegible]	[illegible]	[illegible]
新鐘	[illegible]	[illegible]	[illegible]	[illegible]
郵船	[illegible]	[illegible]	[illegible]	[illegible]
郵新	[illegible]	[illegible]	[illegible]	[illegible]
同船	[illegible]	[illegible]	[illegible]	[illegible]
帝人	[illegible]	[illegible]	[illegible]	[illegible]
日魯	[illegible]	[illegible]	[illegible]	[illegible]
日糖	[illegible]	[illegible]	[illegible]	[illegible]
日鐵	[illegible]	[illegible]	[illegible]	[illegible]
日石	[illegible]	[illegible]	[illegible]	[illegible]
鐵管	[illegible]	[illegible]	[illegible]	[illegible]
滿業	[illegible]	[illegible]	[illegible]	[illegible]
滿鐵	[illegible]	[illegible]	[illegible]	[illegible]
同新	[illegible]	[illegible]	[illegible]	[illegible]
染料	[illegible]	[illegible]	[illegible]	[illegible]
大機	[illegible]	[illegible]	[illegible]	[illegible]
同新	[illegible]	[illegible]	[illegible]	[illegible]
同業	[illegible]	[illegible]	[illegible]	[illegible]
電業	[illegible]	[illegible]	[illegible]	[illegible]
瓦斯	[illegible]	[illegible]	[illegible]	[illegible]
同新	[illegible]	[illegible]	[illegible]	[illegible]
滿化	[illegible]	[illegible]	[illegible]	[illegible]
土木	[illegible]	[illegible]	[illegible]	[illegible]
郊外	[illegible]	[illegible]	[illegible]	[illegible]
電々	[illegible]	[illegible]	[illegible]	[illegible]
同乙	[illegible]	[illegible]	[illegible]	[illegible]
同新	[illegible]	[illegible]	[illegible]	[illegible]
滿取	[illegible]	[illegible]	[illegible]	[illegible]
窯工	[illegible]	[illegible]	[illegible]	[illegible]
土地	[illegible]	[illegible]	[illegible]	[illegible]
窯業	[illegible]	[illegible]	[illegible]	[illegible]
毛織	[illegible]	[illegible]	[illegible]	[illegible]
大機	[illegible]	[illegible]	[illegible]	[illegible]
內新	[illegible]	[illegible]	[illegible]	[illegible]
新工	[illegible]	[illegible]	[illegible]	[illegible]
滿化	[illegible]	[illegible]	[illegible]	[illegible]
土木	[illegible]	[illegible]	[illegible]	[illegible]
東拓	[illegible]	[illegible]	[illegible]	[illegible]
瓦斯	[illegible]	[illegible]	[illegible]	[illegible]
日窯	[illegible]	[illegible]	[illegible]	[illegible]

◇奉天滿取市況

	放盤	收盤	大價	小價
滿取	[illegible]	[illegible]	[illegible]	[illegible]
滿東	[illegible]	[illegible]	[illegible]	[illegible]
鐘紡	[illegible]	[illegible]	[illegible]	[illegible]
鐘新	[illegible]	[illegible]	[illegible]	[illegible]
滿業	[illegible]	[illegible]	[illegible]	[illegible]
同新	[illegible]	[illegible]	[illegible]	[illegible]
滿鐵	[illegible]	[illegible]	[illegible]	[illegible]
同新	[illegible]	[illegible]	[illegible]	[illegible]
營紡	[illegible]	[illegible]	[illegible]	[illegible]
烟草	[illegible]	[illegible]	[illegible]	[illegible]
東亞	[illegible]	[illegible]	[illegible]	[illegible]
滿烟	[illegible]	[illegible]	[illegible]	[illegible]
電業	[illegible]	[illegible]	[illegible]	[illegible]
同新	[illegible]	[illegible]	[illegible]	[illegible]
新銀	[illegible]	[illegible]	[illegible]	[illegible]
新船	[illegible]	[illegible]	[illegible]	[illegible]
五品	[illegible]	[illegible]	[illegible]	[illegible]
鞍鋼	[illegible]	[illegible]	[illegible]	[illegible]
滿鐵	[illegible]	[illegible]	[illegible]	[illegible]
大興	[illegible]	[illegible]	[illegible]	[illegible]
電電	[illegible]	[illegible]	[illegible]	[illegible]
同乙	[illegible]	[illegible]	[illegible]	[illegible]
滿工	[illegible]	[illegible]	[illegible]	[illegible]
朝興	[illegible]	[illegible]	[illegible]	[illegible]
同新	[illegible]	[illegible]	[illegible]	[illegible]
土地	[illegible]	[illegible]	[illegible]	[illegible]
窯業	[illegible]	[illegible]	[illegible]	[illegible]
大機	[illegible]	[illegible]	[illegible]	[illegible]
滿蒙	[illegible]	[illegible]	[illegible]	[illegible]
同新	[illegible]	[illegible]	[illegible]	[illegible]
工廠	[illegible]	[illegible]	[illegible]	[illegible]
滿化	[illegible]	[illegible]	[illegible]	[illegible]
土木	[illegible]	[illegible]	[illegible]	[illegible]
東拓	[illegible]	[illegible]	[illegible]	[illegible]
瓦斯	[illegible]	[illegible]	[illegible]	[illegible]
日窯	[illegible]	[illegible]	[illegible]	[illegible]

◇奉天滿取市況（小賣）

	放盤	收盤	大價	小價
[illegible]	[illegible]	[illegible]	[illegible]	[illegible]

國債

	額面百圓之價値	經過利息在內之價値
一次四厘公債	[illegible]	[illegible]
二次四厘公債	[illegible]	[illegible]
三次四厘公債	[illegible]	[illegible]
四次四厘公債	[illegible]	[illegible]
五次四厘公債	[illegible]	[illegible]
六次四厘公債	[illegible]	[illegible]
七次四厘公債	[illegible]	[illegible]
八次四厘公債	[illegible]	[illegible]
九次四厘公債	[illegible]	[illegible]
十次四厘公債	[illegible]	[illegible]
十一次四厘公債	[illegible]	[illegible]
十二次四厘公債	[illegible]	[illegible]
一次四厘公債	[illegible]	[illegible]
二次四厘公債	[illegible]	[illegible]
大東亞公債	[illegible]	[illegible]

教育掛圖

學童注意

——平日收集掛圖兌換券——
——是學生一件最好工作——

請全國國優國民學童努力收集吧！

全滿學童們，你們在校讀書的時候，除了應當殷勤用功之外，更當熱誠愛助學校那末愛助學校以甚麼工作最好呢？最好的工作是希望你們熱誠收集「若素教育掛圖兌換券」以備學校兌換美麗教育掛圖，將來好用牠幫助大家多長知識多長學問，並且還可用牠來點綴你們的教室，使你們一見美麗掛圖之後，可以終日愉快，因爲本「若素教育掛圖」是有種々特色的，如本掛圖第一先蒙民生部教育司編審官室指導滿洲教育資料會的編纂，其次是本掛圖爲參考優級學校與國民學校課程陸續發行的，內容方面，乃以引起兒童向學趣味，促進學習速力，便利師長教導，而適合我國教育目的爲主，關於掛圖的繪製，均爲專門畫家所揮毫，以及特別攝影，再有印刷乃是由東京三大印刷會社分擔用最新方法以ＨＢ製版，及グラビヤ印刷，至於掛圖解說，每張掛圖均附有民生部教育司編審官室所撰的解說一份，像以上這樣完善無缺的掛圖，實爲以往掛圖所不能及，諸位學童們，你們都應幫助學校，或自己學讀長進嗎？願意就請你們大家齊心努力收集掛圖兌換券吧，掛圖兌換券是在若素包裝盒內，以下是若素教育掛圖的目錄，兌換方法，並掛圖郵費表一併列後，

若素教育掛圖目錄

第一號 撫順煤礦露天掘
第二號 果實種子之散布
第三號 蚊
第四號 體操大會
第五號 「サクラ」ト「フジ」
第六號 自動車
第七號 風的强弱和天氣預報信號
第八號 大豆
第九號 軍用鴿
第十號 蒸氣機關車
第十一號 亞細亞
第十二號 樹芽的種類
第十三號 我們的軍隊
第十四號 滿洲產淡水魚
第十五號 太陽系
第十六號 高粱
第十七號 牧羊
第十八號 機械農業
第十九號 蜘蛛
第二十號 野口英世
第二十一號 岩石的節理
第二十二號 滿洲產重要毛皮獸
第二十三號 熱河地方的沙漠
第二十四號 飛機
第二十五號 「滿洲國地圖」
第二十六號 從煤田產出的植物化石
第二十七號 滿洲國的忠靈塔
第二十八號 君ガ代
第二十九號 馬的種類
第三十號 木材
第三十一號 ツハイ大海戰

≡兌換方法≡

一、兌換券已全部裝入若素包裝盒內，包裝三百錠者一張、一千錠者三張

一、學校將所收集的兌換券，寄至敝社，即奉上所欲兌換的「若素教育掛圖」

一、兌換券六張，可兌換掛圖一張，多換者依此類推

一、新「滿洲國地圖」，兌換券三張即可兌換一張

一、掛圖郵費，需兌換者負擔以郵票代用

一、來信須註明，學校名稱，印記及詳細通信地址

一、私人或商號代理學校兌換亦可，但於兌換券上必須蓋有校戳

掛圖郵費

掛圖郵費，由兌換學校負擔，兌換時請將郵費裝入信封，一同寄來，以郵票代用。

掛圖數	郵費
一張	四分
三張止	一角二分
五張止	一角六分
十四張止	四角
三十張止	六角
六十張止	八角

保健叢書

啓者，敝社爲提高國人醫藥常識與健康水準特印成多數「最新胃腸讀本」與「痊接嗎謝集」二書，開始免費向全滿同胞敬贈，全國各界如欲閱讀，請賜下郵票二分與詳細通信地址，即將該書一奉上不誤

免費奉贈

奉天市信濃町十七號
若素製藥株式會社

汗疱 脚趾濕癢特效藥

一滴即靈
去濕止癢

好痛！好癢！
頑固的汗疱（脚氣）
用有特殊的深部
浸透作用之本劑
只以一日一次的
簡單抹擦　可期
徹底的治癒

【包裝】一〇cc 二五cc 一〇〇cc 五〇〇cc 各一瓶裝

疤膚靈 塩野牌

總發賣
塩野義商店
大阪市東區道修町三丁目
塩野義製藥株式會社
奉天市教島區昌和街五段四號

SP—Y5

一絲微塵入目 可致危險眼病！

不能減免的微塵入了眼，只覺到痛癢難忍。若用手指揉擦，柔嫩的眼膜必受損傷且不潔的手指，也有細菌染入，引起重大的目疾，只有用老篤眼藥，點入一二滴，痛癢立止，因藥內含有止痛收斂殺菌消炎防腐等五大作用也。

適應症
結膜炎、角膜充血、眼瞼緣炎、急性結膜炎、沙眼症疲勞眼、角膜翳、麥粒腫淚囊炎 等症

大瓶 小瓶 小兒用 點眼器付

總行 山田安民藥房
（各藥房洋貨舖均有代售）

神效第二 不痲不痛
老篤眼藥